臺灣日日新報 夕刊 一月三十一日
夕刊定價一部一錢
臺中支局 臺南支局 花蓮港支局 大阪支局 東京支局

銘酒 楓白鹿

國府内左右兩翼の對立はいよいよ激化
ソ聯は露骨な策動

【上海三十日發同盟】ソ聯は抗日戰の爲め蔣介石の勢力が次第に殺がれるを好機とし中國共產黨をして國民政府部内にリーダーシップを掌握せしめんとし、一方國民政府を踊らせて日本に對し斷末魔的抵抗を成るべく長期に亙つて續けしめ以て日本の國力を消耗せしめんとする長期戰術に出でつつある、これが爲め確實なる筋への漢口情報に據ればオレルスキーソ聯大使は最近政府要人と頭を會はす毎に長期抗戰の必要を力說し、又國民政府を改組し、國民黨共產黨を一丸とする抗日人民政府を樹立すべきを勸獎しつつあると云はれ、これが爲め漢口ソ聯大使館へ中國共產黨員の出入が最近頻繁になつてゐる、國民政府内に於いてC・C團は最初から國共提攜に反對してゐたが最近の情勢を見て對抗策を練りつつあり漢口ソ聯大使館の放火もC・C團の仕業と云はれ斯くて國民政府内左右兩翼の對立は激化しつつある

米國に拒絶され
隱せぬ失望の色
英佛ソが否定に大童

【ゼネバ三十日發同盟】對支共同援助を策しつつある英、佛、ソ三國は過般秘かに右に對する米政府の意向を打診した結果、米國の拒絶に遭つたと傳へられてゐるが、聯盟側では斯る報道は全く事實無根であるとして極力之が打消に大童の有様である、即ち聯盟側では理事會乃至理事國が理事會において目下考慮中の決議案に對し米國の支持を要望するやうなことは全く有り得ないことで未だ要請した事もない、勿論聯盟として米政府と連絡を取つた事實はあるが、然し之は單に聯盟的意除で行はれたに過ぎない と米國引入工作の事實につき極力聯盟的弁明に力めてゐる、一方英國代表部方面でも米政府が極東問題に關聯し聯盟と並行して同様の行動に出ることは明白な事實であるから今更米國に對し共同動作を必要とするやうな事態が起る筈はない と是亦米國打診の事實を極力隱蔽せんとしてゐるが米國の消極的態度に四國會議以來の英、佛、ソ支の失望の色は蔽ふべくもない

山東全省も編入
三月中に新政府へ
省長の人選も終る

【北京三十日發同盟】臨時政府は合流後の冀東地區に道尹を布き近く道尹を任命する運びとなつてゐるが道尹公署は大體唐山に設置し特に市制が施行される豫定で市長には國玉俊氏が内定してゐる模様である、尙政府としては更に青島の行政機構を取り進捗してゐるので近く山東公署を復活すべく準備を進めて居り既に省長の人選も終へ發令を見るのみとなつて居り山東全省の新政府治下への編入も三月中には實現を見るものと豫想さるるに至つたこの政府の行政上の躍進的發展は北支の經濟を一段と明朗化せしめてみる

新政府が繼承
通州事件の賠償殘額

【北京三十日發同盟】通州事件賠償問題に關しては當時殷汝耕氏と日本側の島本書記官との間に交渉された公文に依つて損害賠償總額は百二十万圓とし其内四十万圓は既に手交されたが殘り八十万圓については三十日新に結成された中華民國臨時政府と冀東防共自治政府との合流協定に依り右の通州事件賠償金について臨時政府がこれを繼承し今後日本政府と中華民國臨時政府との間の問題に移されることとなつた

貴族院本會議

【東京三十一日發同盟】三十一日の貴族院本會議は午前十時三十分開會、劈頭日程を變更して 一、有限會社法案(政府提出)を上程、鹽野法相より提案理由の說明あつて後質疑なく、直ちに委員會に併託、次いで、一、昭和十一年法律第九十一號中改正法律案(政府提出)を上程、吉野商相より提案理由を說明、十八名の委員に附託、次いで國務大臣の施政演說に對する質疑に入り、過日の[illegible]男(公正)の質問に對し中島鐵相の答弁に次いで

水野甚次郎氏(交友) 一、航空の發達と今次事變に鑑み航空省の設置、空軍の獨立に對する政府の所見如何 一、新東亞の指導の爲め青壯年移民を行ふ意思ありや

杉山陸相 航空省設置問題については前議會において述べた通りである。最近國防上航空が陸、海に偉大な威力を發揮し愈々空軍獨立の必要が認められて來たが現在に於ける航空機材の關係上り今日直ちに空軍の獨立は困難である、空軍は陸上の作戰に協同するものと海上の作戰に協同するものと純空軍と三つに分けられるが、これを技術方面より見て三つの任務を同時に發行するまでには未だ進歩してゐない又航空兵力を見ても陸軍及び海軍に協同する兵力が未だ十分でなく從つて獨立空軍を設ける迄に達してゐない、併し今回の作戰より見ても將來の空軍整備の上は獨立空軍の設置が必要とならう、次に民間航空行政强化については既に航空局を設置し從來より一段と强化される事になつてゐる

水野氏再び國際の答弁に滿足なる旨を述べ首相の答弁は後廻しとし、代つて

田中館愛橘博士(無所屬) 一、今回政府において決定した新ローマ字綴方は諸官廳においてのみ統一使用する事になつてゐるが諸官廳だけで良いのか廣くこれを使用せしむべきでないか 其他について質せば

木戸文相 政府部内においては各官廳とも新式綴方を使用してゐるが問題の性質上民間に對しても直ちに使用せしめる事については今の所考へてゐない又新綴方を學界に使用する事を要求する考へはない、尙地名其他の名稱は漸次改めて行く事になるものと思ふ

松本外務政務次官 外務省關係においては一月一日より新綴方を使用してゐる と答へ午後零時十三分散會

臨時參議會はけふ正午から
連絡會議を前に

【東京三十一日發同盟】大本營と政府との連絡會議は十五日來一時中斷されてゐたが事態の推展に伴ひ政府は愈々今週中に右連絡會議を開催すべく之が準備として二十三日の首相、陸海外四相會議並に二十九日の臨時閣議の結果に基き三十一日特に正午より臨時參議會を召集し首相、陸相、海相、外相も出席、連絡會議に臨む政府の根本方針につき腹藏なき意見交換を遂げるが、政府としては既に中外に闡明した新政權を對手とせずとの强硬な決意の下に近衞首相が貴衆兩院を通じて屢々闡明せる如く今後益々國家總動員體制を整備したる方針の貫徹に邁進する帝國の新事態に備へるべき財政經濟政策を確め國民精神總動員に對し政戰兩方面より萬全の檢討を同會議で遂げんとするもので、特に戰時經濟體制の恒久化についても積極的政策の斷行が要望されてゐる所から連絡會議開催を前にしての三十一日の參議會の結果は特に注目に値する

衆議院豫算總會
病上りの法相へ 早速質問の二矢
砂田氏が起つて

【東京卅一日發同盟】一日の衆議院豫算總會は午前十時五十六分開會、病臥中の鹽野法相はこの日姿を現はしたが面上猶憔悴の色が濃い、開會劈頭司法大臣に對する留保中の質問を提げて砂田重政氏(政友)起ち神奈川縣放火事件に關しその實例を擧げて檢事處分を述べた後

砂田氏 當局の調査の結果冤罪に陷つてゐた事が明白となつた人々に對しては如何なる處置を執つてゐるか

鹽野法相 被告人に對する判決を覆す必要あるものは適當な方策を講じて雪寃させる積りである

次で砂田氏は帝人事件判決に對する檢事控訴抛棄は英斷なりと讃めた後之に關する談話中の字句につき不滿を述べた後

砂田氏 法相は被告人に何の爲に反省を求めるのか、殊に法相その人が判決を認めて居乍ら判に疑義を挿む如き態度を執るとは信ぜられぬ、心理如何

法相 新聞に掲載されたものは私の發表ではない、私が談話を發したのを新聞記者が綴つたものであるが、私の言葉の足りない所があつたかも知れぬ、當時被告人に控訴したいと上申して來たが自分は判決が正當であると信じたから控訴しないことに決定したものであつて私としては判決を尊重して居り事實は判決通りであると信じてゐる

砂田氏 彼様な談話を發表した事實がないといふのであるか

法相 その通りである

砂田氏次で岩村次官(當時東京地方裁判所檢事正)の進退問題に移り 岩村檢事正が進退伺ひを提出したといふがどう取扱つたか、又如何なる理由で進退伺ひを提出したか

臨時增稅案を
けふ正式決定
院内臨時閣議で

【東京三十一日發同盟】政府は三十一日午前九時五十分より院内臨時閣議を開き三十日の稅制調査會の議を經たる總額三億圓の臨時增稅案を附議これを正式決定、議會提出の手續を執ることに決して同十時散會した

ソ聯が對支
援助を提議

【モスクワ三十日發本社特電】ソ聯各紙は三十日一齊に聯盟の對支援助問題擴大化しつつある旨を報道して居るがプラウダ紙は三十日左の如きプチ・パリジャン紙ゼネバ特電を轉載して居る

リトヴイノフ外務人民委員は四國會議の席上正式に被侵略國援助の原則に基き支那を金融的に援助すべしと提議したが英、佛兩國はルーズベルト米大統領の同問題に對する決定を俟ち米政府と步調を一にする意向である

○

病後の鹽野能相出でたり

○

ソ聯大使館の放火、捕へて見れば苦が手なりけりか……

○

煙草の値上げ、簡易保險を思へばものかは―だらうと鐵相顏る

無言の勇士
故國へ
明朝臺北出發

一日午前七時四十五分臺北驛發列車で無言の勇士遺骨多數が内地よりの迎への遺族に護られ懷しの故郷へ歸へる

人事

▲鹿山要一郎氏(日糖社長、糖聯理事長)一日虎尾より來北(吾妻)
▲鈴木三郎助氏(味の素鈴木商店專務取締役)販賣部長北川利一氏と共に一日高砂丸にて歸京
▲一宮銀生氏(大日本製糖取締役)一日高砂丸にて歸京
▲松田光治氏(新任府事務官)一日午後三時五十六分臺北驛發列車で赴任
▲堀内泰三氏(新竹州勸業課長)三十一日午前十一時三十四分新竹驛着列車で赴任
▲古渡隆夫氏(臺中州視學)一日午前十一時三十七分新竹驛發列車で赴任
▲兒玉新三氏(明治製糖營業部長)三十一日新竹より來北(吾妻)
▲河越順市氏(專賣局)出府中の所三十一日夜行にて歸任

その日その日

○ 彼地の事であつて、彼地のみの事にあらぬ、新政府、冀東の合流調印、滿蒙の親密を送る

○ 徐光、細光が寄り集つて巨光となり、やがて四百餘州を光被するに至らん

○ ふるアメリカに神經を濁らして、紙面に瞬の四國會議、ナンテ間のわるさぞせう

○ 獨善的な弁明や、ヤケクソなおつかぶせなど、却つて笑はされるだけ

○ フランス文豪ブ翁の目、それを當面の政治家諸君に借してやりたい

○ 匪ッ風の待ち構へてゐる中に、

★無絃琴★

香港遊覽の消息―香港でのものの内は至つて平穩で、日本人に對する危害感の如き、さほど露骨には感ぜられない、政府でも之が保護につとめてをり、夜間は三ケ所に集めて分宿させ、その安全を期してゐる▲そして七十二時間以上滯在する者は、警察に屆け出でなければならぬ事になつてをり、その屆出のない者には萬一の事があつても、その責に任じない事になつてゐるといふから、矢張りこの邊に事變感が漂つてゐる事は否めないやうだ▲それから歐東の混亂と、その搾取の手から逃れて、同地の巨商富豪連は大部分昨今香港に來てゐるが、これ等の連中の間に"西林倶樂部"といふものがある此の倶樂部には、南洋の華僑の大モノなども入つてをり、隨分豪華な社交が行はれ、事變に關する情報や意見の交換なども行はれてゐるといふ▲そして彼等の中には、國民政府の遣り口に愛想を盡かし、どうしても對日關係を建て直さなければならぬ、それが爲めには……と言つた眞劍な意見を持つてゐる連中もあり、さうした空氣もあるらしいが、何分にも、そこにもスパイの跳梁があり、その目が五月蠅く、意見の發表は皆んな差控へてゐるらしい▲併し彼等の間に、さうした空氣の潛在してゐる事は否めないさうだ

物品特別稅の適用品目
生活の第二義的必要品および負擔力ある者の消費する物品

【東京三十一日發本社特電】增稅案に於て物品特別稅の適用品目を豫定する方針であるが大藏當局が新に本稅適用を企圖してゐる物品品目は主として生活の第二義的必要品及び負擔力ある者の消費する物品で、その品目は目下同研究中であるが左の如くである、而して課稅方法は課稅の便宜に依り製造者課稅と販賣者課稅の何れかを採用するか小賣課稅を行ふ品目に付いては何れも適當の控除を設ける筈である

△化粧品(口紅、齒磨等を除く)△身邊裝飾品(例へばネクタイ、カフスボタン、髪飾り、襟卷、草履、雪駄など)△皮革製品(靴、鞄、ハンドバッグ其他)△毛皮製品(毛皮襟卷、オーバーその他)△ストーブ(瓦斯、電氣、石油ストーブに課稅し石炭ストーブは課稅せず)△高級家具、△ラヂオ器具△寫眞器具(獨立ての課稅す)△照明器具(シャンデリヤ、電氣スタンド等但し電球は課稅せず)△高級乘用車(國產には該當するものなし)△娛樂用品△ゴルフ用具△喫煙器具(ライター、パイプ等)△硝子△高級陶磁器(コーヒーセット等)△ネオンサイン △高級衣類(外國製なるものにして現物消費稅の對象とせられざるもの)△時計

愛情の一群 (32)

村山知義 作
伊東顯 畫

懸とシャボン と(八)

光子の何となく冷く、人にたやすく心の底を覗かせぬ性質に反撥して

「へ、魚のやうな奴!」

と、嫌ひ拔いてゐた三人組は、今度の事件から、すつかり光子の味方になつてしまひ、それに反して、舞臺口の外での醜態以來、能田とは口をきかなくなつてしまつたのだ。それと云ふのも三人組の一人、仇名「ヨイトコ」こと草津珠江が、一年ほど前に、能田にだまされ、二ケ月の同棲ののち、貯金をまきあげられ、棄てられた、といふ事實のあるためだ。また、概して彼女たちの間には、ちよつと想像のつかぬ正義感が根ざしてゐるからだ。

その日の二回目の幕間を喫茶店「ピカソ」の十五錢の紅茶といふ贅澤ですごしながら三人組は、如何にして能田に復讐すべきか、について、いろいろ具體的な相談をかはした。その復讐は、珠江と光子との受けた精神的、肉體的、經濟的な打撃の合計をつぐのふに足るばかりでなく、もつともつとそれを超えた大きなものでなくてはならなかつた。從つてその計畫は長い期間を必要とするものである筈だつた。

この執念深い三人組に狙はれたあはれ能田の運命は、そも如何になつて行くであらうか?、それは今のところ、まだこの三人と神樣のみが知り給ふところであつた。

相談に浮身をやつして、三回目のヴァライエテイーをもう少しでトチリ(時間に遅れる)さうになつた三人は、樂屋に走り込んで、衣裳を着、靴を穿き、風呂場に驅けつけた。

女の子たちは、舞臺に出る前に必ず、風呂場の蛇口に頭を當てがつて、メーク・アップした顏は少しも濡らさずに、頭の毛だけを濡らす。さうすると、日を經て伸び、ただモヂヤモヂヤになつてゐる毛が、一時的にではあるが、綺麗に揃つて波を打つし、つやつやと光るのだ。

「まア二番のまんまで流しにはいるウー!」

と風呂番の婆さんが、根氣よく嗤るのだが、そんなことにかまつてはゐられない。

頭の上でヴァラエテイーがやかましく進行してゐる間に、眞道は入浴してゐた。能田がそこへヌーとはひつて來て、この間の河内屋の一件はケロリと忘れてしまつたやうな顏で

「よう、眞道さん、雪がチラついて來ましたぜ」

「ああ」

と眞道は咽喉の奧から低い聲で答へただけだ。

「ねえ、眞道さん、失禮ですが、あんた下の病になつたことないですか?」

「ああ」

「へえ。一ぺんもないんですか」

「ああ。世の中も文明になつたからね」

この突拍子もない返事には、能田も暫らくボンヤリと口をつぐんだが、やがて盛り返して

「ねえ、いつか訊から訊かうと思つてたんだが、どうして眞道さんはシャボンを決して使はないんですか?」

なるほど、彼は、いつも糠袋を使ひ、祖父母の時代にはそれが當り前で、なつかしいものでもあつた。その糠ひのおかげで、皆に眞道と一緒に入浴するのを嫌がらせ、使ひかすの糠てあるので、女の子たちを「キャーッ」と云はせることもしばしばであつた。

「ああ」

「だつて、何かわけがあるんでせう」

「ああ、わけはある」

「どういふわけです?」

能田が、しつこく食ひさがるので、眞道も、わけを敢へないわけには行かない。

「日本人は米の飯を食つてゐる。米の飯を食つてできた垢は、米の糠でなくちや取れないからね」

能田が再びボンヤリしてゐる途端に、ザブリと音を立てて風呂からあがつた眞道は、ブーッとすばらしく大きな屁をたれた。

能田の顏の眞際がピリピリと動き、大きな炎の根のある眞道の臀部を睨んで立ち上らうとした時、ヴァラエテイーがすんだのか、三人組が眞ッ先に風呂場に走り込んで來た。

食慾と便通は健康の晴雨計

胃腸が丈夫で……日常の食べものからその滋養分を充分に榮養化、血液化することができ、且つ規則的な健康便が得られゝば、健康は上乘の狀態と言はねばなりません……が若し、食慾と便通に異常の生じた場合には躊躇なくエビオス錠を召し上り下さい。

食慾
食慾は健康の晴雨計と言はれるほどで、食慾の進まないときには身體の調子も惡く、榮養も低下するものですが、かやうなとき――エビオス錠を連用しますと、再び食慾が進んで來ます。が……それは食慾促進素とまで言はれるヴィタミンB複合體がエビオス錠には濃厚に含まれて居るからです。

消化
われわれのやうに米飯その他の含水炭素を常食する場合には、それを消化して血や肉に同化させるために、どうしてもB複合體の助けが必要です。ところがわれわれはこの貴重成分を取り去つた精白米を主食するため、この成分が不足し、體力が衰へることになるのです。エビオス錠でこの成分を充分に補ひますと、食物を充分に消化し血液化するに至ります。

便通
腸内に不消化殘渣が永く溜つて便通が滯ると、それから毒素が發生して、血液中に移行し、頭重や不眠さてはニキビ、吹出物などの原因ともなりがちですがエビオス錠を連用しますとヴィタミンB複合體の作用で腸の機能を活潑にし、殘渣を腸内に溜めずに早く排泄しますから、氣分はいつも朗かです。

純國產 エビオス錠

ヴィタミンABCDE(一九三八年版)……と題する小冊子及びエビオス錠見本を御希望の方は[illegible]

三〇〇錠…一圓六十錢
一〇〇〇錠…四圓八十錢
胃腸病者用(五〇錠)もあり

エビス・アサヒ・サッポロ・ユニオン麥酒發賣元 大日本麥酒株式會社
東京市日本橋區本町二丁目 株式會社 田邊元三郎商店
大阪市東區道修町三丁目 株式會社 田邊五兵衛商店

EB453

半島人アナ系の六團體遂に解散
時局下・更生を誓ふ

【東京三十日發本社特電】在京半島人無政府主義者を以つて指導者とする自由青年聯盟、東京勞働者組合、朝鮮自由勞働者組合、朝鮮東興勞働組合、朝鮮勞働者合同組合、朝鮮一般勞働者組合の六團體はこの程解散として從來の無統制であつた民族的對立感情を清算、六團體の解散を決議、今後は眞によき日本の同胞として更生する事を申合せた、半島系無政府主義團體は一時は三千六百名の會員を擁し各種の矯激な行動を續けたものだが今次事變で國を擧げての愛國心の發露、就中半島人の愛國運動に刺戟され現在殘る三百の團員が協議の上百八十度の大轉向をなすに至つたもので幹部の張祥重は十九日代表として警視廳内鮮課に出頭、泣いて過去の謬りを悔い今後は國防獻金その他銃後の運動に尽し愛國心を示し赤誠に報したいと決意を語つた

煙草の値上げ斷行
けふから實施
昨夜内容發表さる

【東京三十日發同盟】大藏省では臨時軍事費特別會計追加豫算の財源として臨時增税を立案すると共に高級、中級の煙草に對しても之が値上げを斷行、三十一日より實施する事に決し三十日午後九時三十分これが内容を左の如く發表した

改正定價

國華(二十本入)三十八錢、敷島(二十本入)二十二錢、同(百本入)一円十錢、みのり(二十本入)十八錢、朝日(二十本入)十八錢、鵬(二十本入)捌錢、響(二十本入)捌錢、カメリヤ(二十本入)捌錢、琥珀(五十本入)三円、同(十本入)六十錢、ホープ(五十本入)一円十錢、同(十本入)二十二錢、ニーナシップ(五十本入)九十錢、同(十本入)十八錢、つばさ(十本入)十八錢、チエリー大箱(五十本入)七十五錢、同(十本入)十五錢、同細卷(五十本入)六十五錢、光(五十本入)五十五錢、同(十本入)十一錢、ゴールデンバット(十本入)捌錢、曉(二十本入)捌錢、ほまれ(二十本入)捌錢、水府(百五十グラム)三円三十錢、福壽刻(同)三円三十錢、白梅(同)一円六十錢、同(十五グラム)十六錢、さつき(百五十グラム)一円五十錢、同(十五グラム)十二錢、あやめ(百五十グラム)八十五錢、同(十五グラム)十錢、はぎ、なでしこ、富貴煙、揚煙、桃山(百グラム)一円五十錢、同(五十グラム)八十錢、グロリア(二十五本入)二十一錢、ペロマ(五本入)二十一錢

輸入煙草 次高(百本入)一円十錢、マボラス(百本入)二十八円、(五本入)一円四十錢、大阪(百本入)十円四十錢

輸入煙草主なるもの グルベゾルテ(二十五本入)一円三十錢、スリーキャッスル(五十本入)四円二十錢、カプスタン、ネヴイカット、メヂアム(五十本入)四円、ラッキーストライキ(五十本入)二円三十錢、キャメル(二十本入)八十五錢、ナナ(十本入)二十錢(以下略)

戰爭は經濟戰だ!
一、二錢は我慢せよ
發表の夜 賀屋さんは語る

【東京三十一日發本社特電】一昨年秋に値上げしたばかりで又しても吊り上つた煙草、チエリーを買ふのにウッカリすると未だ一錢のバラ錢を出し忘れる人もあると云ふのに今度は十錢玉の外に五錢玉を取られる事になつたので、發表された三十日夜街の愛煙家が「こいつは大きいぞ」と雪の中を煙草屋から煙草屋へと買占めに駈け廻つたのも無理はない、然も煙草屋の店先で彼氏の目にクローズアップされるのは大柄ね"バットの外賣切申し候"の情けない貼り紙だつた、中には目の先に並べてあつても「今夜はもう駄目ですよ」と强硬に突撥ねる店もあれば又本當に賣切つてホク〳〵して居る矢先に値上げを知つて、「アッしまつた」と口惜しがる店もあつて時ならぬ雪の夜の煙草クーデターが至る處に起つた、併しバット黨だけはこの夜は悠々たるもの矢張り吾等の心掛けはいゝよと威張てるヴァージニア黨を尻目に得意の煙をプカリ〳〵、バーや喫茶街は譲々たる長期戰下の煙草談義に更けて行く、あつちでもこつちでも大騒ぎが起つて居るのを餘所にこの夜の藏相賀屋さんは三宅坂の秘書官邸でやおら敷島に火をつけたのである『我慢せよ、一錢や二錢位の値上げは、今や戰爭は經濟戰だ』

世界の注視を浴びる戰時日本のその台所を預かる大藏大臣賀屋さんはシャツの覗いて居る背褐の襟を掻き合せて言葉を續く

出征軍人が苦勞して居るのを考へれば何でもない事だね、僕の考へて居るのは國内産業の振興だ、チエリーは外葉を使つて居るからグンとあげる、バットは大衆的だから上に厚く下に薄くだよ……

專賣以來八回目の改正
値下げは一度だけ

【東京三十一日發本社特電】日露戰時財政上の必要に基き煙草專賣法が設けられて以來今日迄煙草値段の改正は今回の分を加へて八回でその間一回だけ値下げが行はれ他は何れも値上げとなつて居る、その贓轢な歷史を示すと左の通りである

第一回 明治四十年四月西園寺内閣時代

第二回 同年十一月桂内閣時代(敷島は八錢から十錢に、朝日は六錢から八錢、バットは四錢から五錢)

第三回 大正六年寺内内閣時代(敷島十二錢に、朝日十錢に、バット六錢に)

第四回 同八年八月原内閣時代(敷島十五錢に、朝日十二錢に、バット七錢に)

第五回 同十一年八月加藤(友)内閣時代(バット六錢に値下げ)

第六回 同十四年十一月加藤(高)内閣時代(敷島十八錢に、朝日十五錢に、バット七錢に)

第七回 昭和十一年十一月廣田内閣時代(敷島二十錢に、朝日十七錢に、チエリー十二錢に、バット八錢に)

朝鮮も値上げせぬ

【京城三十一日發同盟】朝鮮總督府では朝鮮の經濟事情に鑑み朝鮮總督府において製造販賣の煙草は値上を行はず、今回の内地の値上げは一般大衆には殆ど無關心である

薄荷、トルコ葉の兩切を發賣
値上げを機に品種の變化へ

【東京三十一日發同盟】今回煙草値上げに依る增收見込み額は二千餘万円であるが、今回の値上げは時局に鑑み主として外國製品及び外國原料を主とする内地製品に對して行はれたもので大藏省としてはこの値上げを機會に品種の變化を多くする爲め四月初旬新製品として薄荷煙草及びトルコ煙草の兩切を中流向きとして發賣する事になつてゐる

在りの儘を書綴り
謬見を是正したい
戰跡巡禮の佛文豪ファレル氏入京

【東京三十一日發同盟】三十日夜入京帝國ホテルに入つたフランス文豪ファレル氏は途中上海に上陸し戰跡を視察したが

あの僅かな日本陸戰隊が數十倍の支那軍を相手にしてよくも戰つたものであると今更ら日本軍の勇猛さに驚きました、私が日本訪問を思ひ立つたのはフランスを始め歐州各國民が餘りにも認識不足で日本を侵略國扱ひにしてゐるのを見るに忍びなかつたからで私は在りの儘の日本をよく見て歸り早速日本旅行記を書き歐州人の謬れる觀念を是正する積りである、秩序のない支那に安定を與へるために支那領土に日本軍が出兵するのは東洋恒久の平和確立の爲には當然の事である、どうして日本がそんなに好きかつて四十年前初めて海軍士官として日本を訪問した時、皇室を中心に固く結ばれた大和魂と武士道が萬人としての私の魂を強く々々打つたからだ世界無比の大和魂、之こそ私の人間觀を一變せしめたものだ

と語つた、尙ファ翁は三十一日正午帝國議會に近衛首相以下陸海外各相を訪問して來朝の挨拶をなした

英靈を弔ふ基隆市の市葬
來月六日に執行

【基隆電話】基隆市に於ける今回の事變の戰死者に對する市葬は來る六日午後二時より矢野市尹を委員長に田部助役及び武田義治氏を副委員長として双葉小學校講堂にて執行されるが、英靈の氏名左の通りであるが二十九日凱旋した英靈の中假屋世長の遺骨は遺族が帰じ一日出港の高砂丸で歸鄕する事となつたため市葬には加はらぬ由である

牧重智、東槇、冨川、八代、谷川、高橋、西岡、本田各伍長、藤田、富岡、生島、田多、中川、佐藤各上等兵、下玉利曹長一等兵

尙基隆町四丁目より出征した家入屋世長も此の程戰死の公報と共に遺骨が凱旋したが今回の分には加はらす次の市葬に廻る事になつた

廣東省黃埔の軍事機關を爆撃

【上海三十一日發同盟】海軍航空部隊は三十日廣東省黃埔の水雷學校其他各軍事機關を爆撃多大の損害を與へた

湖南の省民が抗戰に怨嗟
匪賊各地に蜂起す

【上海三十日發同盟】湖南省の劉建緒は同地の壯丁を指揮して目下杭州方面で抗戰に狂奔してゐるが、同省では軍隊は勿論壯丁不足のため强制上に手不足を生じ土匪は各地に蜂起、盤踞、石家、官家等の辺境は何れも匪害を受け住民は安して生業に就くことが出來ないので民衆は徒らに軍閥の走狗となる軍隊ではなく民衆のため治安維持上にも充分考慮して欲しいと抗戰第一主義に對して怨嗟の声を放つてゐる

敵戰闘機十數を撃墜
陸の荒鷲、洛陽を襲ふ

【北京三十一日發同盟】天津軍司令部午前十時發表、二十九日午後二時三十分我が飛行隊は敵を避ねて洛陽飛行場を襲撃し同市廠において敵戰闘機十數機を撃墜すると共に格納庫及び地上に在る飛行機數機を爆擊多大の損害を與へ無事歸還せり。

小春日の鋪道にみたり豆戰士(けふ寫す)

一齊捜査を尻目に
腕環强奪の辻强盗
スピード捕物に被害者が獻金

【臺北電話】大晦日で慌しく暮れゆく大稻埕の街、州下の一齊捜査を尻目にかけ場所もあらうに北署の程近い所で辻强盗が發生、歲末臨戒を彩つた、三十日午後九時頃、警戒行はれた州下の一齊捜査も六時から八時までの第一回が終はり、ほつと一息ついてゐた北警察署刑事主任の室へ聲もおどろに亂れ髪前掻き乱した妙齡の本島人女が駈け込んで今靜修女學校前の道路で背後から怪漢に腕は上げられ紀念の腕環を奪ひ取られた、犯人は鳥打帽を被り茶色の服を着けた本島人の様で、蓬萊產婦人科病院側の露路に逃げ込んだと訴へたので、すはつと高原刑事主任指揮の下に平野部長刑事、中村、彭、游の四刑事は飛び出し靜修女學校一角の蓬萊町を包圍した其の捜査の眞最中下奎府町の陳某と云ふ二一青年が、いまそこで手配の人相によく似てゐる擧動不審の男を引つ捕へたと云つて二十二三歲位の男を平野刑事の所に連行したので取調べると、腕環も所持せず「俺は新竹州桃園郡龜山庄出身の者で怪しい者ではない」とうそぶくが、刑事の第六感は嚴重な追求に包みきれず强盗なる事を自白、件の腕環は靜修女學校運動場側の道路の闇に捨てゝある旨を申立てた、犯人は新竹州桃園郡龜山庄田路坑七三六邸佛曲(二一)と云ひ年末も押し迫まり金もない所から桃園から自轉車をかつ拂ひ三十日夕刻台北に入り、蓬萊產婦人科病院角に立つて物色中、夜八時半頃女が通り過ぎたので尾行し靜修女學校前の闇がりで强盗を働き、腕環は所持すると發覺の危險があるので後で拾ふつもりで捨てたもの刑事が現場に行くと金色燦然として腕環は發見されたが、被害者の日新町一丁目陳氏(三七)はこのスピード捕物に大喜びで、國防獻金として金十円提出方を申出でた

舊正月を前に
昨夜の一齊捜査
昨年に比し件數減少

台北州警務部では舊暦大晦日に當る三十日夜州下全島の年末一齊捜査を行つたが、檢擧成績は次の通り

犯罪種別	檢擧件數	人員
賭博	三〇	一二九
阿片吸食	一〇〇	一〇〇
詐欺取財	一四	一四
窃盜	五	五
强盜	一	一
違警例違反	六六	六六
阿片令違反	二	二
刑事要視察人所在發見	一六	一六
行政諸規則違反	二〇	二〇
橫領	二	二

以上の合計二百七十六件、二百七十七名で之を昨年の三百七十七件、四百六十一名の檢擧成績に比すると件數に於て百一件、人數に於て八十六名の減少を見た訳であるが之は檢擧の成績が悪いのではなく事變下にあつて銃後の緊張が反映した犯罪の減少によるものと見るべきであらう

燕尾服で無錢飲食
橫領犯人の成れの果て

數日前台北市内万華某カフエーで豪遊してゐた燕尾服姿の紳士風體の男が勘定二十六円餘を持合せず……

永山上等兵の慰靈祭
來月五日に行ふ

【新竹電話】常州附近の戰闘で名譽の戰死を遂げた竹東出身の永山金次上等兵の慰靈祭は來る二月五日午後二時より竹東小公學校で擧式ある

野犬に噛まる

【基隆電話】基隆市義重町一ノ二〇(二)は三十日午前十一時同地二ノ一八道路を通行中飛び出した野良犬に右脚を噛まれ負傷したが狂犬の疑ひあり基隆署で取調べると共に本人は目下河田醫院で加療中である

河口軍夫死歿
兄思ひの眞面目な青年

【基隆電話】基隆市明治町四の七日本通運會社仲仕菱鐵勝人河口象男君(二〇)は昨年軍夫として出征〇〇部隊に屬し上海戰線に在つて活動中であつたか、舊臘二十九日午前六時十五分頃上海附近で作業中河中に顛落、捜査せるも不明で死亡せるものと認定された旨會社の方に入電あつた、同君は職業柄に似合ぬ眞面目な青年で、實兄は大の弟思ひで弟一人でやるのは心配だと漸に我れたにも拘らず會社を辭し志願して弟と共に出征したもので上海では別々に働いてゐたが、その前日偶然に會合し久し振りに手を握り合つて無事を祝し合ひ一夜の宿を共にして翌朝君死に當時も其に出てたものである、所が心配した弟が不慮の死を遂げたので折角行を共にした甲斐もなかつたと同君は非常に落膽してゐる

自動車後退事故二件

【基隆電話】三十日夕刻基隆市に相次で二つの自動車事故があつた一つは午後五時半頃明治町四ノ六山本運送店所有トラック(一二五號)が後退の際……

新嘉坡を中心に
海陸空攻防演習
けふから開始さる

【シンガポール三十一日發同盟】シンガポール新海軍根據地を中心とする海陸空聯合攻防大演習は愈々三十一日から二月五日まで擧行される、演習内容は未だ發表されないが二十七隻の艦艇と一万の陸軍、百四機の空軍が攻撃、防禦の二軍に分れて三十一日行動を起し二、三日頃沖にて演習をなしつゝ敵軍シンガポール攻擊に移りラムセー提督の率ゐる攻擊軍は猛烈な防禦砲火を排除しつゝ敵前上陸を敢行、ドッビー及びデッダー兩指揮官麾下の防空軍との間に激烈な攻防戰が展開されることとなり、演習の結果はシンガポール要塞の軍事を問ふものとして軍事専門家の注視の的となつてゐる

離臺の藤尾博士が感謝電

【新竹電話】天然ガス實驗の權威として昭和九年より新竹州下に於ける天然ガスの實驗に幾多貴重なる功績を殘し州下官民に惜まれて去る二十九日に歸任の途に就いた海軍技師藤尾博士より三十日赤堀知事を通じ左の如き謝電があつた

電文

歸任に際し知事閣下並に官民各位の御厚情を深謝す

本社ニュース發聲映畫
今夕より上映

三十一日夜より市内芳乃館、新世界館、大世界館、國際館、タイゲキ、新世界ニュース劇場にて台灣日日新報社ニュース第九輯を上映する其の内容左の通り

一、近衛隊の軍旗祭
二、日本を去る獨逸大使
三、五色旗下華僑大會
四、寒波を切る青年日本
五、轉身する大佛像
六、ルーデンドルフ將軍を葬る

バルセロナを猛爆
フランコ軍飛行隊が

【バルセロナ三十日發同盟】フランコ軍飛行隊は三十日午前九時及び十一時の二回に亘り人民戰線派假首都バルセロナに猛爆を敢行し同市中心部に甚大な被害を與へ死者百二、負傷數百名を出した

英靈の遺家族慰問
基隆同風會會員が

【基隆電話】基隆本島人の代表敎化團體同風會では三十日黄氏外一名代表となり鄕軍の顏氏案内の下に二十九日無言の凱旋をなした基隆出身戰死軍人の家庭を訪問、遺家族を慰問して夫々金一封を贈つた

野間清治氏の長男恒氏のお目出度

【東京三十一日發本社特電】大日本雄辯會講談社、報知新聞社長野間清治氏の長男恒氏(三〇)と陸軍省軍務局長町尻量基氏長女トキ子(二〇)さんとは二月二日東京會館で華燭の典を擧げる筈

ソプラノの黒澤貞子夫人死去

【東京三十一日發本社特電】ソプラノ歌手黒澤貞子夫人は急性腹膜炎の爲め入院加療中であつたが、二十九日午後九時死去した享年三十四

あすの天氣

北部地方 南東の和風晴後曇
北部 南東の和風曇一時晴
東部 南の和風曇後晴
西部 北の和風曇
南部 北の和風曇後晴

概況(三十一日) 七七八粍の高氣壓はシベリヤのバイカル湖方面にあり南東に移動し七九〇粍の低氣壓は鹿兒島沖にあり北東に進む模様、本島は北部が雨他は一般に曇、近海は北東の疾風強く又は時、海上は時化であります

今晩の映畫

◆新世界館 1新婚道しるべ 2ニュース 3忠臣藏 4人生劇場
◆タイゲキ 1秘密の國サイアム 2への抗議 3毎日ニュース 4劇(後篇)
◆大世界館 1日パル 2ニュース 3そよ風 4がれの路
◆芳乃館 1大毎ニュース 2日支那 3く新 4天
◆國際館 1毎日ニュース 2國定忠治 3限りなき前進

御詫

堀口恒男突然病氣ノタメ不參加ニ付多大ノ御期待ニ副ヘズ誠ニ申譯無之謹而御詫申上マス
尙一行三十餘名ノ選手ハ別個トシテ來臺近日華園試合ヲ開始スル豫定

南方莊 衛藤廣

藥で治らぬ胃腸病にテルミーの食養法 藥店、食料品店にあり

臺北案内
内地土産 ポンカンと白柚 臺北本町三 矢野商店
樂器 中古ピアノオルガン 賣買 臺北老松町二ノ二 小林
寫眞 寫眞機と材料 御用の方は 臺北市榮町 西尾商會
カメラと材料 フタバ寫眞機部 臺北市榮町二 電話七〇〇貳番
時計眼鏡 メガネ專門日光堂 臺北市京町二ノ一〇 電四九五七番
料理屋 生そば 辨金 壽司 京町店 電六四參九番
ピクニックは新北投へ 御料理旅館
洋食専門 精養軒 電四七七九番
金融 小金融 官公吏の御方に 西門市場裏バス通 中橋
藥種商 喘息にワンカ 淋病に黒焼
ラヂオ器械 ラヂオ十ケ月月賦販賣
雜件 洋服タンス 理髮ぬきの株式投資法 ラワンアピトン 平戸燒大廉賣

繪本見る子は笑顏で育つ! 講談社の繪本

セキトメ ポンポン のどの藥 セキの藥

內閣情報部選定・文部省檢定濟 演奏・吹込群を拔く 愛國行進曲の決定盤 ビクター吹込 德山・灰田・四家・中村 愛國行進曲 ビクター

內閣情報部選定・文部省檢定濟 愛國行進曲 愛國行進曲の標準盤! コロムビアレコード

予約募集! 世界最高のヴァイオリン協奏曲! クーレンカンプ 日本テレフンケンレコード

ヴァイオリン協奏曲

熱性諸疾患に 天然ビタミンC製劑 テネシタミン

毒掃丸

勇士は朗か キングレコード

家庭と婦人

潑剌たる生活の戰線へ
お孃さん生活を清算して
阿部靜枝

軍國の春に際し、女性方のため一言したいと存じます、何時までも女性がお孃さん生活に憧憬を持つてをるやうではなりません、新興生活の第一歩はこのセンチメンタルにしかも退嬰的心情を捨てて毅然と職業戰線の結束に參加することです。

最近の女性職業戰線の顯著な特色として、私は、女性が自己の職業を正しく認識し、これによつて生活の再出發を始めたことと思ひます、とかく女性は輕い職業戰線に從事しながらも自己の職業を輕視する傾向がありました、これは自己をお孃さんに祭り上げて置きたかつたところの退嬰的心情からであつたのでせう、そのために職業婦人の名を嫌ふ風が事變前まで濃厚に感じられたのですが、一度戰ひが開かれるや、全く考へ方が一變し、職業婦人であることを誇らかにしてをる事實を察することが出來るのであります。

×　×　×

若い女性方がこのやうに燃えるやうな新興生活精神を抱いて生活してをる反面に、所謂中年級女性が、未だに新時代の黎明を意識せずに白明の裡に無爲に生活をしてをるのは、無目的な苦しいと思ひます、倶に若い女性と手を握りよき助力者となり、時代認識を正しくするやうにありたいものです

母親が娘の嫁入り先の選擇に迷ひ寧日なしといふ生活であつてはまことに心細い次第であります、そして家庭生活に於て女性は着物を作ること及び芝居、映畫見物などが全生活を支配するに至つては悲の骨頂といふべきでせう。

また日常生活品も輸入禁止もしくは制限されたものが多くなりましたが、この機會に、女性が使用してどうもこの点が缺点だと云ふところを研究して、直接その生產に參加するなり、または忠言を與へるのも新時代女性の立場でありませう、もつと科學的目標を養ひ女性のインテリヂエンスも內部的のものから外部的のものへと發展させることも、今の時代の肝要事であると信じます。

陶器と漆器の藏ひ方

陶器・漆器―用ゐたあとは內外をよく洗つて拭いたらもう一度空拭きをし、うこんの布に包んで桐の箱に入れ、木綿を入れてしまひます。箱は桐が使はれてますが桐の方が蟲がつかずによいものです。普通の瀨戶物は泡立てた石鹼湯で洗ひ、熱い湯でゆすぎ、すつかり水氣をなくなるまで拭いて一つ一つ紙に包んでおきませう。蒔繪―は微溫湯で洗ひ、カラッとしたところを拭布でふいて、もう一度ガーゼのやうな柔かい布ですつかり磨き上げて桃、箱など別々に紙又は柔かい布に包んで箱に入れます。絲底などに濕り氣のある布に箱を納めることは禁物です。

(主婦ノート)

★…足袋のお洗濯

白足袋に泥の附いた時には二%位の硼砂液(硼砂二十グラムを水一リットルに溶解したもの)の中へ一時間位浸しておいてから、石鹼で洗ふとよく落ちます。なほ紺足袋や色足袋は色の落ち易いものですから、洗ふ前に醋酸又はタンニン酸の薄い液にしばらく浸して色止します。

冬を越す……◇赤ちゃんのために
定方龜代

大人でさへも冬期はいろ〳〵の病魔に襲はれる事が多いのですから、お母様方は十分に嬰兒の健康に注意なさることが肝要です、それに今年は惡性の風邪が流行してをりますから殊更に御用心なさいませ

◇

風邪を引かぬ第一の豫防法は冷い風に直接に觸れぬことではありますが、極端にさうすることは却つていけません、よくお母様方は部屋を閉め切つて湯氣を立ててその中に、赤ちゃんを眠らせてをりますが、あれは間違つた扱ひです

◇

日本家屋は防寒設備が十分でない場合が多いのですから外國風の豫防方法を直譯的に實行なさることは寧ろ危險です

◇

一つの部屋にしても、その向き向きで寒いところと暖いところがありますから、その暖い所に眠らせることが大切です、朝の內は薄着にして暖いところに眠らせ、午後は厚着させて、日光の當る方向に向けて眠らせます、赤ちゃんの枕元に一枚の屛風を置くことによつても、その辺の空氣は非常に違つて來るのですから、お母様はさうした細かい点にもお氣をつけられたいものです

◇

部屋を閉め切ることは寧ろ危險が多いのですから、換氣方法を研究して常に新鮮な空氣を間接に部屋の中に送るやうにします、そして戶障子の多い和室の特色を十分に生かして保溫換氣を十分になさることが必要です

(紹介)筆者は聖路加病院定方內科の方です

おやつ代用 スノー・ボール
◇餡なし饅頭◇

スノー・ボールと名づけるおやつ代用のお菓子があります、これはアメリカ辺りでも、地方へ行くと、盛んに作られてゐるやうですが一種の餡なし饅頭ともいふべきもの

材料…バター六グラム、メリケン粉二一〇グラム、砂糖六十グラム程(これは好みに依り加減します)ベーキング・パウダー茶匙一杯、鷄卵一箇

製法…まづ卵の白味を泡立て丼にバターと砂糖とを入れてかきまぜます、これに牛乳を少しづつ加へて延ばしておいて、その中にメリケン粉とベーキング・パウダーとを篩にかけて加へ、輕くかきまぜます。これをバターを引いた茶碗のやうな半球形の器に入れ蒸籠で蒸した後で型から抜き、ソースをかけます

このソースは何でも好みのものでいいのですが、白い色をしたものをかけるのが通例、そこでスノー・ボール(雪玉)の名があるわけです

漫畫 アッパレ姫チャン (90)

子は授かりものではない
原因あつての不姙症
安心してよい治療の進歩
女性ホルモンADヴイタミン迄シックリとけ合つた帝大病院使用の新婦人劑

結婚直後に姙娠する人もあれば十年經つても姙娠しない人があります。子供が欲しいと云ふ熱烈な望みにつけ込む迷信的な呪ひや貞操を危くする様な不道德極まる祈禱等の爲めに、一生を台なしにする女性が相當多數にありますから、今不姙の女性であられる方々にどうすれば姙娠の出來る身體になれるかをかい摘んで御話し致します。

一番多い不姙の原因

不姙の原因としては子宮內膜炎が一番多い様です。俗に子宮病と云ふのがこれで、輕いのは自分でも氣がつかない程ですがそれが不姙の原因となつてゐる時が相當多いのです。病狀としては白帶下がジク〳〵降りて、白く濁るとか、黃色や綠色褐色の色がついてゐてドロリとして、すつぱい様な臭をつく惡臭がする。手足腰は冷える。下腹は張り痛み、腰の芯が倦怠む。相當病氣が進行すると內膜が引吊痛んで肩が凝り、眩暈、不眠と云ふ様な苦痛が時々或は日夜肉體を虐げて、顏色は日增しに蒼ざめ眼の周圍に薄黑い不快な色がつき艶も張りもすつかり消失する。

この內膜炎をすつかり治せばそれが原因での不姙も初めて姙娠の歡び次いで出產のお目出度になるのです。

白帶下を吸ひ取る藥や、洗める丈けの藥が不姙症に良いかどうかは申上げません。下記皆様の成功實驗を得た最新婦人劑ワセトン球は白帶下だけや冷え症や痛み丈けの單一劑でなく、婦人病の病芯に浸み込む獨特の性質と、病芯を取る洩れ処のない唯一總婦人劑です。

恥くない新婦人劑

一寸見ると外れる様な美しい色のワセトン球は入れて八分迄に流なくすつかり溶け、溶けた藥は少しの無駄なく

溢れ出す病芯へ屆く

特別の殺菌作用があつて、病芯の隅々隈々迄も浸み込み直接作用するので、手早く進歩的な治療が容易に出來ます。

人に知られず僅か二十秒で

要臭くなく後始末の面倒がないので其処を選ばず治療が出來るのは何と云つても便利此の上なく、體裁の上からも少しも面倒を感じない。

女性ホルモンの效果

殺菌、消炎作用、抗病的藥劑の藥作用に、素晴らしい上に女性ホルモンを研究の結果取り入れた效果としては、子宮の發育を增して理想的の [illegible]

秘めるには餘りに嬉し
病院で姙娠と診斷
靜岡・小田滿須美

二ケ月以前ワセトン球御送り下さいまして效果のよいのに驚き―體がだるくて毎日ブラ〳〵してゐましたが、病院で診察の結果姙娠らしいとの事、一重にワセトン球の御蔭と喜びに滿ちあふれ、近所の奧様にもワセトン球の效果をお話し致しましたら、一緒に註文して下さいと申されますので左記の通り至急御送り下さいませ。

評摘

ワセトン球で治療すれば、特に強い殺菌作用消炎作用等の藥作用で、姙娠の出來る様な正しい子宮の狀態に戻し、その上女性ホルモンの作用で姙娠の機能を一層強くしますからそれがはつきり現はれて來ます。種々の手段を盡し一向效果のない時には、必ずワセトン球が必要な事は澤山の實例で明かです。

今一度の願ひ
岡山・加久美園子

其後御社には益々御繁榮の御事と存じます、ワセトン球度々御願ひ申上げまして有難う御座いました。家內中何よりと喜んでゐましたが一て昨年十月姙娠致しました。ワセトン球の御蔭に存じます。それよりかもう一度ワセトン球の御蔭で姙娠出來ればと御依頼申上げます。

評摘

詳細の容態が判らないので確言は出來ませんが、加久美様のは恐らく淋毒性子宮內膜炎ではないかと思はれます。此の病氣は芯迄治療しておかないと、幸ひにして姙娠しても大抵二三ケ月迄に流產して終ふのです。ワセトン球は淋毒性婦人病には無くてはならない治療劑で、病芯殺菌の效果は女性美のもり返しに迄及びます。

白帶下は不姙の因
東京木村病院長 醫學博士 木村仁

妻は必ず姙娠す可き物であるが、姙娠しないとすれば必ず機能に病氣があるに決つてゐる。白帶下は姙娠の原因となる男子の精子を殺して終ふ。あの酸は色な惡臭が酸性と云つて精子を殺すのもその爲めであるから先づ白帶下を根元から治さねばならぬ。外部的の方法や古來からの呪ひで、姙娠出來れば文句はないが病氣は呪ひでは絶對治らぬ。ワセトン球は白帶下の原因である子宮の炎症治療劑として頗る良い。

最新ADヴィタミンの作用

最後に特長としてADヴィタミンの發育力と弱れた子宮膣の粘膜を生れ変らせる作用が治療上現はれて、病芯の治療が一層確に綿密に出來る事で、ワセトン球にして始めて成功した新療法です。だから

藥證で一日一顆 藥價は二日に一顆

で良いのです。これからの治療には斷然ワセトン球を今日から御使用なさる可しと存じます。

此れ程安く

六日分七十錢十二日分一円廿錢廿四日分二円卅錢卅六日分三円四十錢(送料各十五錢)の取るに足らぬ藥價で充分治療が出來ます。病院でも御使用の十二円包四円十四日分も一般に御わけします。

御注文には

全國藥店デパート藥品部で帝大病院使用(ワセトン球)と名指して御求めの事。[illegible]

小春日の鋪道にみたり豆戰士

南方莊　衛藤廣

天然ビタミンC製劑 テネシタミン

快明の傑作流行歌　三門順子

國定忠次 (167)

長谷川伸作 岩田專太郎畫

大戸の關（一）（其上演）

忠次は長兵衛の世親の野辺送りに、位牌をもつて行列に立つた、が、青ざめた顔をしてゐた、その晩の忠次の姿の鬱勃とまるで違ひ、明るい顔になつて、

「日光のがゐねえのが残念だが、帰るを待つてはゐられねえから、今夜、今、俺の考へを打明けるから——ええと、文蔵」

「へい」

「安五郎、伊八、清五郎、友五郎、佐與松。みんなゐるな」

「居ります」

「俺の考へが悪かつたら悪いといへ。俺はな——長兵衛のお役に義理ができた」

「へい」

「俺は親分で親、長兵衛は子分で子、子の弔合戦をするといふのは武士にはねえ事だが、俺はやる。長兵衛の顔に間違ひがあつてから一月越してゐるけふが日までに、ア蜂の巣を突ッついたやうな騒ぎ方は見つともねえ、国定身内はもつと落着いてゐる筈だ」

一座が水を打つたやうになつたので、忠次が、

「それも、俺の身を案じてくれるからだ、有難え、年の上下も血筋血つづきを乗越して親となり子となつた契ひを守つてくれるお前達に、俺は恩をいふ、俺は有難く思ふ。だが、信州行は俺一人にやらせてくれ。敵を舐めてかかりやしねえ。中野御陣屋の息のかかつてゐる奴の倅だといふから、俺もだまつて覚悟してかかるから安心してくれ、みんな、不承して俺のいふ通りにしてくれ」

一座のうち、咳をする者さへない。

忠次は見廻してゐたが、にこりと笑ひ、

「それとも俺一人はどうしてもやれねえといふのか」

「清五郎」

「ようがす」

「判つたのかよ」

「だから、ようがす」

「判つたんだな。友、お前は」

「判りました」

指名して訊き、判つたと答へてゐる。が、実は、ここにゐる者全部の心のうちは激しく反對してゐる。

忠次の苦衷を察してゐる者は一人もない。忠次は金がないのである。

先方で何とか筋道を立ててくれば、事と次第で穏かにすますかも知れねえが、知らなきやそれで良いで忍ッとぼけてゐるのでは承知がならねえ。俺はな、事を荒立てねえで、長兵衛のお袋が夫婦暮しでもして、地道に食つて行けるだけのあやまり金を取つて、この一件は我慢する、さういふ腹で一時ゐるんだが、信州福堂の上諏訪に問合せると、中野宿の既七は、上州から風で育つた国定の忠次といふ男の子分長兵衛を、冥途へ送りつけてやつたのは俺だと、腰を叩いてゐるといふ返辞だ。さういふ料簡ぢや、俺も腰をあげねえ訳にはゆかねえ。それに又、長兵衛のお袋が、あゝなつたについても俺の気が咎める。弔ひを出したからそれで良いでは俺はゐられねえ、そこで俺からみんなに一ツの頼みがある。あすの朝早く俺は信州へ發つ」

「親分。だれとだれを連れて行つてくれます」

「だれだ今そんな事を聞くのは。ま、だれでも良い。俺はな、だれも連れて行かねえ、一人で行つてくる」

と、いひ終らぬうちに一同が、口々に反対して、清五郎、佐與松などは起ちあがりかける。それを忠次が睨み廻し、

「ええい、静にしろ。そのザマは何だ。天地が引ッ繰返りでもしやしめえし、こんな事で今のガアガア

一座はそれに答へない。

「俺はどうしても一人で行きてえから、さうさせてくれ。決めた、俺はさうする。人目に立たねえやうに俺はあす發つ、だれも見送るな、忠次が何時發つたか判らねえやうにしてえんだ——お前達はここに残つてゐて、俺が家にゐるものとして万事やつてゐてくれ。文蔵」

「へい」

「お前にや判つたらう」

「へえ判りました」

「文蔵は判つたさうだ、他の者はどうだ、伊八」

「まあ判りました」

「まあとは何だ」

「判りました」

カナ文字ニュース

△冀東政府ハ 三十日 中國臨時政府ト 合流スルコトニ サウダンノ ケツクワ キマリ イヨイヨ 二月一日カラ 冀東政府ハ 中國臨時政府ニ 合流スルコトニ ナリマシタ

△ムツソリニ伊首相ノ 子供ノ ブルノー中尉ハ 飛行機ヲ ソウジウシテ 二月ノ末カ 三月初メゴロ 日本ニトンデ クルコトニ ナリマシタ

園藝メモ

盆栽を……永く保たせる法
陽に當て、水をやる

盆栽は床の間に飾つたり、室内においたりするもので、日光に左程必要はないやうに考へられますが、これが一番いけないので、素人が盆栽を永もちさせられぬのは、大抵この点に失敗があるやうです。盆栽を床に飾つたきりで、一週間でも半月でもそのままにして、甚だしいのは花が落ちるまで打ちやつておいて、とうとう枯らしてしまふのです。正月床に飾つた梅なども、いくら丈夫でも、これでは永もちしません。それで、冬でも一日のうちに一時間でも二時間でも日に當てて、それが乾燥したところで水をやることが必要です。日向に出すが、せめて隔日に日に日だとへ僅かの時間でもよいから出してカラカラにならぬうちに適當に水をやらねばなりません。毎日あてねばなりません。

温めればいいと思つて、火鉢やストーブの側におくのは大きな誤りです。鉢の土が乾燥するのみならず、枝の濕氣までなくなりますから、なるべく、ストーブから離れた所におき、やはり寒くても火の氣の遠い所におくことです。

水をやる時、鉢の表面が乾燥してゐても中はジクジクのこともあり、上だけ濕つて中が乾燥してゐることもあり、一概にはいへませんが、大體鉢の土の色が濕つた土地の色合であればよいでせう。盃栽は水はいふまでもなく如露で静かにやることとです。

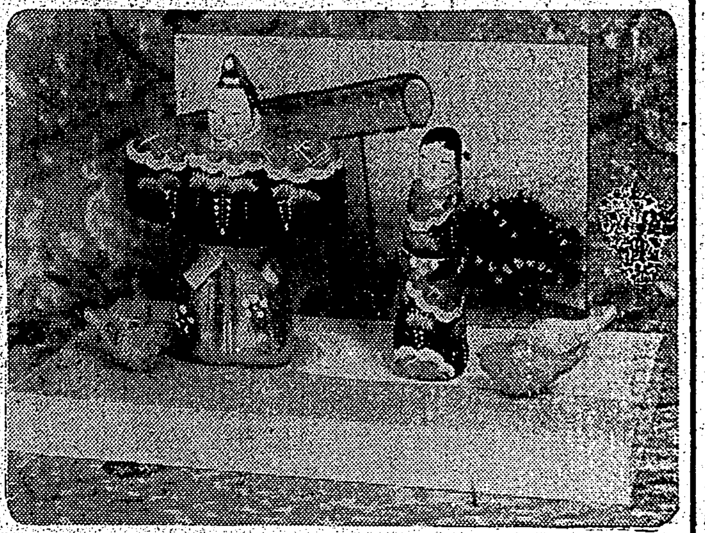

今年の變り雛
時局を一段と強調
山田徳兵衛氏談

ついこの間お正月が済んだばかりなのにさすがスピード時代、もう三月の雛がデビューいたしました、今年の變雛は時節柄、時局を強く反映したものばかりです、戰捷氣分のものや、銃後の意識を強く表徴した銃後雛、また国民精神総動員による堅忍持久雛、日の丸雛、勅題「神苑朝」に因んだ御題雛、荒鷲の武勇を称へる武空ヒナ、日獨伊防共協定を祝す防共ヒナ、武運長久ヒナ、國運隆々ヒナといふのから皇軍ヒナ、三八年ヒナ等々で、いづれも時局の認識をはつきりさせるものばかりで、一段の緊張味とまた一面人形のもつ童心を遺憾なく發揮してゐます。古風な内裏雛や五人囃子等にこれ等の時局ヒナが混つて、今春の非常時、戰時體制下の桃の節句はいよいよ色彩を放つことでせう

（寫眞上は御勅題ヒナ、下は堅忍持久ヒナ）

「五人の斥候兵」を歐洲へ輸出 日活映畫

田阪具隆監督作品、小杉勇主演の「五人の斥候兵」は戰爭映畫の傑作として政界はじめ各方面から多大の賞讃を受けてゐるが、若槻同盟の試寫を見た東和商事社長川喜多長政氏は、「これこそ眞に日本魂を描いた日本映畫の傑作である」とし、支那側の逆宣傳により誤解され勝ちの日本軍人の眞の姿を世界に知らしめる為同畫の諸外国配給を日活と交渉の結果、愈々取得したので早速獨、英、佛版を製作し、同社が製作中の「東洋平和の道」と共に「新しき土」によつて開かれた日本映畫の海外進出の途を一層開拓し、大いに紹介に努める事となつた

▲富士（春の増刊號）パルプ節約のためか富士春の増刊は、四六判のやや小型とはなつたが、頁は五八四頁、全部讀切であることはこれまでの増刊通り「飛劍至連環」白井喬二「東ね髪」加藤武雄「貞婦双蝶」野澤純「木乃伊の花嫁」横溝正史「チャルメラの勇士」細田民樹「利根川霰旅」土師清二「吹雪の戲れ」竹田敏彦一などがあり▲「按摩の駒市」村上浪六「愛國ボンボン船」池田宣政「恩愛血染の雪」邦枝完二「やくざ馬面」藤森成吉「大經愛メートル」佐々木邦「勝相撲師の旗持」鈴木彦次郎「仇討ち色小姓」小山寛二などにもまた捨て難い興味がある▲實話に「實力に愛あり」安倍季雄があり落語に小勝、講談に南龍山陽の錚々たる顔觸れも見える（七十錢）

▲現代（二月號）は「日本外交の態度」林銑十郎「我が國財界の動向」服部文四郎「列強の動きと支那の足搦き」稲原勝治——の三大論策に續いて最も見るべきは與中公司社長十河信二氏の「北支開發の進展」なる一文だ、経濟に富む筆者の達識眼がこの一篇に縦横の飛躍を見せてゐる、特輯の「日本南進論」には池崎忠孝代議士が、「英勢力の驅逐」を叫び、鶴見祐輔氏が「濠洲大陸への示唆」を論じてゐる▲「兩國博士帝人事件の大疑獄」「讀戸口寅造戰線の南京脱出手記」ジョン・ルイズ・ジュニア「米大新聞」久野豊彦——これら一聯の重要記事の間にあつて、支那從軍記者の上海大公報（張江君）の「夜分河…」（日頃銘賣五十錢）

有段者十人抜碁戰（第二次十八局ノ二十）

本社主催 深堀氏一勝 同二目 同一
二子 初段 深堀房雄
四段 橋本國三郎

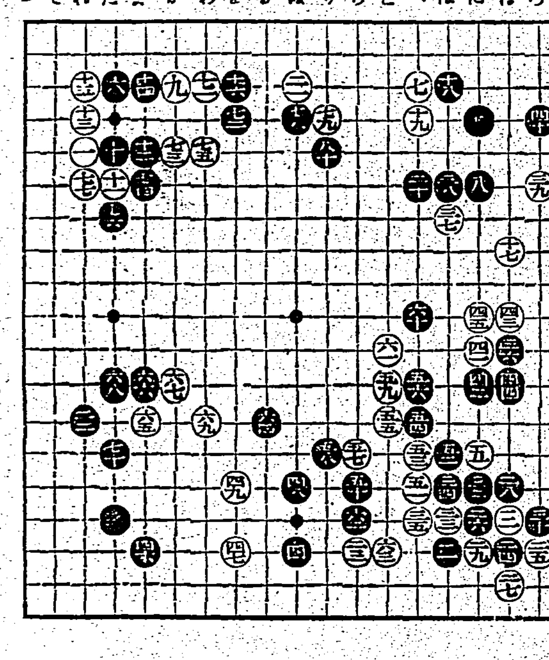

ろいはにほへとちりぬるをわかよたれそつ

先着 深堀 初段 / 黒 橋本 四段

[illegible]

白百七の打込は甚だ急にして面白くなかつた、「二十二」あたりより…

[illegible]

大阪期米前場	東京期米前場	神戸期米前場	東京銘柄前場	東京銀行實株	東京國債實物前場	東京短期前場
[illegible]	[illegible]	[illegible]	[illegible]	[illegible]	[illegible]	[illegible]

大阪砂糖現物	神戸豆粕前場	神戸對外爲替前場	横濱生絲前場	東京市中コール	日銀帳尻	大阪重要商品
[illegible]	[illegible]	[illegible]	[illegible]	[illegible]	[illegible]	[illegible]

メガホン塔

—— 大阪放送局の…… その興味深いことに於て嫣然たる一異彩を放つてゐる▲御作には加藤武雄氏の「明智光秀」其他の新稿數篇が加はつてゐる

▲二十七日午後首相官邸前の横で手紙を拾ひ逓遞便で御届け下さいまして有難う、御親切なる方に感謝します（島田）▲南六五〇五一自轉車乙心當方お知らせ下さい（電話七〇六〇）▲西門市場八角堂内の衛は壊れたままなるに金だけ入れさせる（商いた生）▲官邸前のクロスには何もないので交通頗る危険（危生男）▲セパート拝昨夜より迷込んで居ます心當りの御方至急取りに来て下さい（土林製紙居宅掲）

商況（卅一日）

臺灣正米市場前場

臺米公定相場

基隆在庫米

東短取組喰合	東長總取組	大阪短期前場	大阪短期取組	大阪砂糖現物
[illegible]	[illegible]	[illegible]	[illegible]	[illegible]

寒がりの體が活氣づき
丈夫になつて風邪も引かない

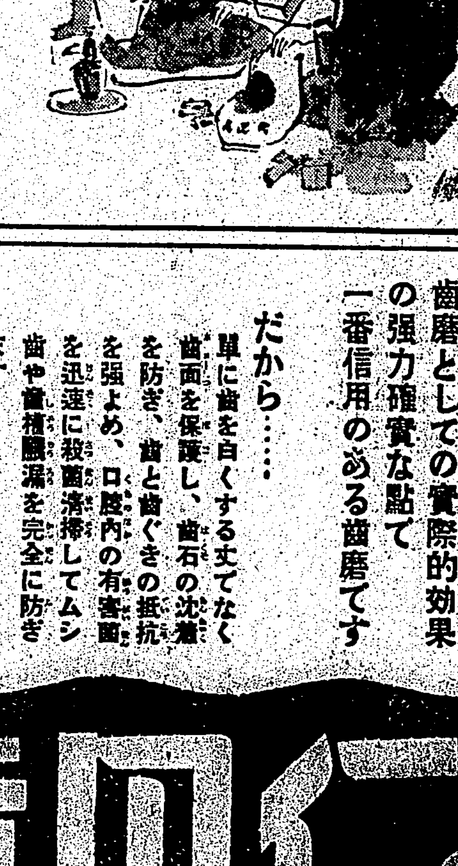

夜分床に就いても、足腰が却々温まらず、二度も四度も小用に起き、始終風邪ばかり引いて居たのが、信州塩澤家傳、滋養強壯劑の養命酒を飲み始めてから食事が迚も美味しく進み出し、夜分足腰がポカく温まつて小用にも起きず朝までグッスリ安眠出来るので、迚も丈夫になり、風邪一つ引かず、此の齢になつて毎日元氣で働けるのも、全く養命酒のお蔭だから、寒い北支の戰地で活躍して居る悴にも一瓶送つてやる事にしよう。

生來の弱い體質が
是で家人も驚く程丈夫になる

福島縣 鳴木健二

私の實家は農家でありますが、生來弱々しい體質だつたので、戰い身體の悲しさで、思ふやうに野良の仕事が出來ず、少し仕事を無理にすると、直ぐ腹苦しく頭痛がして困つて居りました。若い身空でこんな事ではと、自分ながら案じてゐました。或る日どうだかと思つて新聞上で貴舗の養命酒を知り、藥店から求めて飲み始めました。此の時が十九歳の秋です。初めの一ケ月は餘り效果は解りませんでしたが、二ケ月經ち、三ケ月頃から、身體が段々と肥り初めたので、非常に力強く思つて、一ケ年程愛飲を續けますと、腕苦しさとか、息切れがしなくなり、仕事にも大變精が出る様になつて、今日では家人も驚く程丈夫になりました。お蔭で目出度徴兵檢査にも合格し、朝鮮まで行き國民の義務を立派に果して参りました。是もみんな貴舗の養命酒を愛飲したお蔭で、厚く感謝すると共に厚く御禮を申上げます。昭和十二年四月受付、寫眞は御本人、氏名は假名です。

無代進呈
貴重なる實驗談を滋養強壯酒にして芳香美味で迚もよく飲みよく身體に効くと大評判です。養命酒の説明書と實驗談を、無代で進呈しますから、東京澁谷區上通四丁目廿二番地養命酒本舗出張所へ宛直ぐハガキを御出しあれ。

滋養強壯劑として
◆貧血冷込みの人
◆虚弱體質の人
◆胃腸衰弱の人
◆強腦強精の目的
◆神經衰弱の人
◆根氣薄弱の人
◆不眠・息切れの人
◆呼吸器羸弱の人
◆疲勞倦怠の人
◆産前産後の婦人
◆病後恢復期等々

信州伊那の谷特産 製法日米專賣特許
鹽澤家傳 養命酒 小瓶 壹圓九拾九錢（五勺入）大瓶 五圓貳拾錢（六合入）
◉全島の專賣局酒指定商店にあり。

御注意 ニセモノあり 專賣特許鹽澤家養命酒の文字に特に御注目の上お求め下さい。

發賣元 臺灣總督府專賣局
製造元 養命酒本舗天龍館 信州上伊那郡南向村大草
出張所 養命酒本舗出張所 東京市澁谷區上通四丁目一番地

昭和の常識 腹立ちまぎれに書いた手紙は直ぐ投函せず一日待つがよい 大抵の場合は後悔するもの

仁丹

躍進日本の代表的歯磨

科學的有効成分の充實を誇る特許半煉の仁丹は歯磨としての實際的効果の強力確實な點で一番信用のある歯磨です

だから……

單に歯を白くする丈でなく歯面を保護し、歯石の沈着を防ぎ、歯と歯ぐきの抵抗を強よめ、口腔内の有害菌を迅速に殺菌清掃してムシ歯や歯槽膿漏を完全に防ぎます

然も最高度に洗錬された快適な香味は例外なしに素晴らしく好評です。

強力効果に依り
他の半量で濟む
一番經濟的な歯磨

半煉の仁丹歯磨

臺灣日日新報
本日夕刊共十二頁
編輯兼發行人 佐々木
發行所 臺灣日日新報社

社說

臨時增税案に見る振合ひ 金融資本所得に輕過ぎる

一

卅一日臨時閣議で決定した臨時增税案は大藏省發表されたるが如き内容を以て二月上旬中に議會に提出される豫定であるが、政府は之が實施によつて約一億円の增徴を見込み公債發行と並行して、一部分乍ら臨時軍事費特別會計の財源に充てんとするのである。增税内容は所得税、臨時利得税、法人資本税など直接税增徴によつて三分の二を、殘餘の三分の一は間接税增徴によつて增徴を期して居るが之ら增税の外に專賣價格の再値上げ實施等もあり、國民の負擔增による直接經濟は決して少しとすまい。然し增税そのことは今後ほ四、五十億円の厖大なる軍事費の必要を見越さる今日の戰時財政下にあつては、公債を外にこれしきの直接增税を求むるは已むを得ず、又出征將士が國家のため奮い向税を擁げる その犠牲に顧れば、銃後の者として如何なる苦痛も此際忍ばねばならない現狀にあるを喚起せねばならぬ。

二

然し、前述の如く戰時負擔の一部を增税で賄ひ、之がため國民が負擔增を免れぬことは寧ろ當然の義務と信ずるが、增税の振合ひについては茲に多少議論の餘地ありと思ふ。吾人の所見を以てせば大衆税として發表された税案によると直接税增徴は殆ど專ら法人資本所得と勤勞所得とのみに課税されるものであつて、金融資本所得に對しては課税負擔力大なるに拘らず之に對し非常に輕微である。即ち公社債利子、預金利子、信託配當に對する增税が殆ど加つてゐない。斯くの如きは負擔を不當に偏重して我經濟今後の發展を脅迫する恐れがある。政府當局に於ては恐らく今後巨額の國債發行を控へて、之に課税を增すことは公債消化上困難を伴ふから公債政策遂行上已むを得ないといふにあらうが、之は今日の如き統制金融時代にては誤つた考である。即ち各種資本の間に一律の課税をなす場合に於ては政府の說ふが如き影響は無い筈である。この點議會に於て質疑を免れまいと思ふ。

三

更に今回の增税案は臨時課税と言へ著しく大衆課税に傾いてゐる嫌である。一例を擧げれば第三種所得税の免税點を千円迄に下げんとすることで、之により課税人員は七十万から一躍一千万人に激增するといふが、千円の所得税者と言へば月百円足らずの勤勞所得を泛細額とする。負擔額は少しとは言へこの種大衆税增徴は消費税と共に今後インフレ傾向に從ひ生計難の迫となり大衆購買力を一層收縮せしめひいて中小商工業の衰態を招く恐れが多分にある。然も所得税免税點引下げにより得る增收は僅か四、五百万円に過ぎぬと言ふから增税の目的から見ても再考の餘地ありと思ふ。

突詰めた政策は現在は必要なし

衆議院豫算總會 賀屋藏相斷言

【東京卅一日發同盟】卅一日の豫算總會續き(午前の分)

法相 池崎何ひはその儀に及ばずといふので却下した、之には同人の趣意書に基いて提出したもので別段の理由はないと思ふ

砂田氏 そこで黑田英雄氏の上申書なるものは信憑するに足らぬものであることを明確に知り乍ら敢て取替へ作成せず今日に及んでゐる事實を挙け內閣倒潰の後藤が二日間で全然陰謀であるといふ事が明かになつた文書に依つて內閣を倒潰し乍ら之を今日まで伏せて置いて官吏たるものの責任が果し得るか裁判の問題でなく官吏の責任である

法相 當時岩村檢事正は大臣にそれ(黑田氏の上申書)を提示したか自信に見せたか否か知らなかつたものと思ふ

砂田氏 岩村檢事正は同文書を檢事長に裁判に廻付せず後から裁判長に要求されて提出されたものである、こんな大事件を惹起した文書をこんな取扱をしてそれで役人の責任を果し得るか

法相 何れよく調査の上善處する

砂田氏 事件が裁判に廻付されたの後何日法廷に引出される當の次に接見禁止中の中島男の自宅に口を合せしめるため三土忠造氏と面會せしめたが之は岩村檢事正の面前でその許可を得て行はれたものである事實を挙け

法相 當時中島氏が三土氏に面接したい事を頻りに希望したので諸例の内容に入らぬ約束で打合せを行はしめたものである

砂田氏 それでは遺憾の点はないといふのか

法相 證人と被告との面接は差支へるのが至當である、然し豫審判事の許可がある本件の場合は差支へないと思ふ

砂田氏 檢事の批評場を左樣に簡單に考へてもよいと考へるか眞に重大な事實である

と帝人事件と政黨との問題に論及し

政黨人は自ら何物も求めないで帝國に奉公の誠を致してゐるのであるが偶々檢事の捜索に依つて帝人事件が起るや政黨は擧げて腐敗せりとの聲の中に葬られた今漸く雪寃の日が來た時、時の責任者が恬然として要職にあるとは何事か之で國内相克摩擦が避け得るか

と声を勵まして突込み責任者は取調べの上善處されたい又自惡の根源たる司法制度その物に就ても適當調査方法を設けて改革を行はれたい

【東京三十一日發同盟】三十一日の衆議院豫算總會は午後二時二十五分再開

肥田琢司氏(政友)內務省の人事問題について

昨年末の内務人事異動は末次人事に非ずして安井人事である、將來は末次人事を行ふ考へありや又近來警視總監を始め地方官の異動の頻繁であつたのは何故か

末次内相 一、大臣の責任に於いて末次人事を行ふ方針である

一、昨年の異動は總理大臣の推薦に依るものでなく私自身の責任においてやつたものである

一、地方官の頻繁な更迭は已むを得ない事情があつたからであらうが今後は出來るだけ避ける考へである

肥田氏更に内相の人事方針で一貫せず新官僚ブロックの手の動いてゐること及び帝大偏重を難じ又警察官の人權蹂躙につき內相の善處を要望する

内相 官僚ブロックの陰謀の如きものは斷じてない

肥田氏最後に官吏の本分に就て質せば

近衛首相 官吏がその本分を逸脱するやうな場合は嚴重に之を戒飭する考へである

内相 私が内務大臣たる限り本分を踰える如きは斷じてないやうにする

田萬清臣氏(社大)先づ賀屋藏相に代つて財政の本質を自由主義末期の財政なりと論じ、資本主義と生產力擴充並に公債消化の關係について本年の見透しを求むれば

賀屋藏相 今のところどうしても軍需的消耗資材に向けられる方が多いと思ふ

田萬氏 政府は今後も猶預金部において公債を所有し得る餘地があると考へてゐるか

藏相 政府資金の撒布するに伴ひ銀行預金の增加と並んで郵便貯金も殖えるから今後猶預金部の公債引受は增加し得ると思ふ

田萬氏次いで今後における爲替相場の維持方策について所見を質す

藏相 國民の協力に依つて是非とも維持しなければならないし協力に依つて充分出來ると信ずる

田萬氏 配當を制限して利潤の公債化を圖る意思ありや

藏相 その考へはない、大體戰時經濟政策の根幹を統制に置くことは成るべく避けたいのであつて現在の事變の程度ではそこまで突き詰めた政策を執る必要がない

田萬氏更に增税の政策に深刻な批評を加へ轉じて吉野商相に對し公定價格を制定する考へはないかを質す

吉野商相 愼重に研究して居り既に二三實施してゐるものもある、實際問題として公定價格の設定は困難で全般的に公定制を採ることは、仲々むつかしいと思ふ

田萬氏 軍需產業統制委員會に消費者側の代表を加へる意思はないか

商相 現にその心組みで運用に當つてゐる

田萬氏次で煙草の値上げにつき質し農林相に質した後

田萬氏 今日は從來の營利生產機構に改廢を加ふべき重大な時機であり之を措いて他に革新政策はないと思ふとて輕鉄事業の事例を挙げ結局我國の資源は貧弱であるだけにこの資源を國家の必要に向けなければならぬこの點について首相はどう考へてゐるか

近衛首相 利益追及を本質とする生產機構に缺陷のあることは一般に認める所である、缺陷を出來るだけ是正し公益を主眼とする經濟の發達に依り生產力を擴充すべき具體策については攻究を進めてゐる

田萬氏 次に支那問題に論及して支那は民族資本に基く產業社會を缺いでゐるため全く近代國家たり得ない、從つて我國に對し支那國民を心服せしめる以外に長期抗戰を終熄せしめる途はないとて支那經濟對策の原因とその對策の所見を述べ支那の資源開發等のため徴税方法を日本古來の租庸調に依るのが適當と思ふが如何

杉山陸相 徴税制度その他について北支委員會を設け研究してゐる

最後に銃後對策について木戸厚生相に質して質問を終り代つて原夫次郎氏(民政)より首相、藏相に對し保留中の質問を行ひ首相、藏相より簡單な答辯あつて午後六時三分散會

米國政府に對して遺憾の意を表明

米領事事件 情報部長談

【東京三十一日發同盟】外務省では三十一日南京駐在アリソン米國領事毆打事件に關し左の如き情報部長談を發表し我方の方針を明かにした

情報部長談

一月二十九日午後六時三十分駐日グルー米大使は堀內外務次官を訪問口頭を以て在南京アリソン米領事に關する米國側の報告に基く事狀を詳細說明したる後

米國政府は日本政府より適當なる遺憾の意の表明並に關係者處罰に對する十分の措置を執るべき旨の保障を期待する旨の申入れありたり

三十日午後十時堀內次官はグルー米大使の來訪を求め本件に關する帝國政府の意向として左記の点を口頭を以て回答した

一、事情の如何は別とし日本兵がアリソン領事を毆打したることは誠に不幸なる出來事にして現地に於ても既に本鄕參謀より軍司令官の名に於いて本件發生に對し遺憾と陳謝とを表明せる次第にしてアリソン領事はこれを受け容れたる趣きなるが

帝國政府としても此處に本件に對し衷心遺憾の意を表明す

二、帝國政府としては本件の重大性に鑑み關係者の處罰に就き嚴重調査の上十分の措置を執るべきを保障す

三、此種事件發生の場合關係者の言分はめいくく相違すること有りがちにして本件に就ても米國側報告と日本側報告との間に相當の不一致あるにも鑑み眞相の糺明は今後の調査に俟つべく調査の結果はこれを後日に回示することとした

正式の駐支大使は新政府承認後に

廣田外相の意向

【東京三十一日發同盟】帝國政府は國民政府を相手とせずとの重大聲明を發したのを契機として我が駐支大使を如何に處理すべきかは帝國の對支方針と密接不可分の關係があるので廣田外相はこれが處理を重大視し三十一日川越大使も歸朝したので近日中に決定を見る事となつたが外相の意向は日滿支提携を目標とする中華民國臨時政府は未だ發展途上にあり帝國政府の承認に至らず然も國民政府とは一切の外交折衝を行はざる帝國の方針なので駐支大使なるものは論理上存在し得ず從つて正式の駐支大使は支那新興政府の承認を見たる後に任命さるべきものであるとの意見を有してゐるものの如くであるから駐支大使は支那新政府が確立されるまで置かないこととなる模樣である

豫算總會は三日迄延長

【東京三十一日發同盟】衆議院豫算總會は一日から分科會に移る豫定であつたが總會における各派の質問通告者は尚十數名を殘してゐる實狀に鑑み三十一日午後豫算委員理事會を開き協議の結果三日まで二日間總會を延長することに決定した、從つて分科會は四日より八日までに終了される

樞府副議長は原嘉道氏

【東京三十一日發同盟】荒井樞密院副議長の死去に依る樞密院副議長の後任は顧問官原嘉道氏を起用することに決定し近く近衛首相より內奏、御裁可を仰ぎ左の如く親任式を行はせらるる筈である

任樞密院副議長 樞密顧問官 正二位勳一等 原嘉道

總額三億圓の事變公債を發行

二月十五日賣出し

【東京三十一日發同盟】政府は二月十五日支那事變公債を預金部引受に依り五千万円、日本銀行引受けに依り二億五千万円、合計三億円を發行し日本銀行引受けの內一部を全國の各郵便局より賣出すことに決定した、尚これが要項は左の如し

一、國債名稱 三分半利國庫債券(ト號)

一、利率 年三分五厘

一、償還期限 昭和三十年六月一日(十七年三ケ月)

一、發行價格 額面百円に付九十八円

一、額面金額種類 二十五円、五十円、百円、五百円、千円、五千円、一万円及び十万円の八種(但し右の內二十五円乃至五百円の四種に限りこれが郵便局より賣出すものとす)

一、利子支拂期 六月一日及び十二月一日の二回

一、郵便局賣出價格 二十五円券 二十四円五十錢 五十円券 四十九円 百円券 九十八円 五百円券 四百九十円

一、郵便局賣出期間 二月十五日より二十八日に至る

電力案に對して突込んだ質問

衆議院の特別委員會

【東京三十一日發本社特電】衆議院の電力管理法案特別委員會は三十一日午前十時二十五分開會質疑に入るに先立ち議事進行に關し

川島正次郎氏 本案は純法律的經濟的見地より審議すべきであつて過般の近衛首相、杉山陸相の答辯に見たる如き政治的に取扱ふ事は本質を逸するものであると考へる、政略的取扱は政府として嚴に愼しまれたい

永井遞相 本案は國防上、產業上重大關係があるが政略的に取扱ふ考へはない、本案を利用する事なく愼重に審議して頂きたいと考へる故御諒承ありたい

次いで質疑に入り

松尾四郎氏 本案は財界業界に異常の恐怖を與へて居るが物と金との圓滑を必要とする此の事變下に何故に斯かる案を提出したか、寧ろ平時を待つて提出すべきではないか

永井遞相 電力管理は平時に於て必要あるは勿論であるが事變下に於て生產力擴充、社會政策、國防上重要なるに鑑み於てこそ却つて本案の提出が必要なのである、又立案に當つては財界の實情にも即し民間の有識經驗者の協力をも得る途が拓けて居る

松尾氏 電力開發には巨額の資金と長期の時間を要するがその成算ありや

永井遞相 大規模な電源の開發は營利會社に放任して置いては不可能で非營利的國家的に開發するの外はない

松尾氏 電力開發の目途はつくのか

永井遞相 電力開發には成算がある、又必要なれば勅力動員も行ひ得る

松尾氏 新發電建設の方針ありや

森技術課長 差當つては發電建設の方針はないが前次本州中央部に二十五万ボルトの送電線を建設する考へである

松尾四郎氏は尚具體的計畫の提示を求めるので書面を以て回答の旨答辯あり

川島正次郎氏 電力供給不十分の為め軍需工業に支障を來した具體例を說明せられたい

永井遞相 兩係、局とよく打合せの上適當の機會に明かにしたい

と答へ土方明氏より發電計畫につき質問あり零時五分休憩

政府の答辯に各委員不滿

議事の進行一時不能

【東京三十一日發本社特電】衆議院の電力委員會は午後一時四十分再會

松尾氏 發電線を新設せずして各發電所の發生電力を全部買上げ出來るか

田島遞信政務次官 現在發電を行つてゐるまま移管するのだから受買可能である

松尾氏 遞信省の發電設備、鐵道電化等に付き松尾氏と當局の間に質疑應答あり不得要領の為め小山亮、大本貞太郎兩氏より鐵道電力の自給狀態如何、數字的說明を詰ふ旨發言あり次いで

川島正次郎氏 株式の買入には現金の代りに社債を以て充てることになつてゐる、之は會社の資金難を豫想したことに基くものではないか

永井遞相 現在でも電力資金は相當潤澤である新會社は國家的信用を有する故資金調達には自信あり第十五條第二項は現金と債券との選擇規定である

川島氏 選擇權が會社にあるのはなぜか

永井遞相 債券は直ちに現金に代へ得ることになつてゐるから社債を交付しても差支へない

大本貞太郎氏 株式買入に付ては現金交付を原則とするや

田島政務次官 強制出資に對しては株券交付を原則として株券買入に對しては現金交付を原則とする

各委員とも之の答辯に不滿で議事進行不可能となり午後二時十五分一旦休憩、同十八分再會

田島政務次官 先程現金交付を原則とすると言つたのは株式買入の場合であつて出資の對價は依然として株式であるからこの點改めて明言する

松尾氏 會社が株式買入に現金交付を異にする意があれば十五條第三項は削除しては如何

田島政務次官 社債で支拂ふ場合も規定し置く必要があるから削除出來ぬ

窪井義道氏 株券買入要求の範圍は勅令で規定されることになつてゐるが如何なる限度まで之を許すか

永井遞相 株式は初年度六分二年度六分五厘以下數年後には七分配當を行ふ豫定であるから買入申込者は案外少いと思ふ

次いで先づその質問に答へ永井遞相より政府の開設十年計畫後に於ける原價低下の孫數の明示あり之に關聯して小山亮、大本貞太郎兩氏より電力發生量と發生原價との關係に就き必ずしも低廉ならずとの質問あり、遞信當局より夫々答辯あり四時三十分散會した

初年度は六分

日本發送電の實際配當

【東京三十一日發同盟】電力管理案所定の日本發送電株式會社の配當については政府は四分の配當保證をする旨を規定してゐるが實際配當に關し永井遞相は三十一日衆議院の同法案委員會において

一、初年度 六分配當

一、二年度 六分五厘配當

一、數年後には七分配當

に固定する旨を明かにしたが、右は現物出資に對して交付すべき株券の經濟的價値の根據を為すものとして注目に値する所である、又電力料金の値下げに關しては國家管理實施の初年度即ち昭和十四年度に於いて平均一割、十年後即ち昭和二十四年度に於いて平均三割乃至四割の値下げ可能となる旨を明かにした、即ち

一、昭和十四年度に於いて發電原價一キロワット時一錢五厘、二十四年度において新開發電力は同じく一錢、これに既設開發電力を合せ平均一錢二厘となる

二、右の發電原價を基礎として算出すれば附加六十パーセントと假定して第一年度に於いて一キロワット時一錢六厘、十年後一錢三厘乃至四厘となる

三、これを現在民間會社の附加六十パーセントとして一キロワット時二錢八厘乃至九厘に比較すれば初年度約一割、十年後約三割乃至四割の値下となる

發送電會社に移管の設備

森技術課長答辯

【東京三十一日發同盟】電力國家管理に依り日本發送電會社に移管さるべき民間設備の範圍は各方面において多大の注意をもつて見られてゐるが三十一日の衆議院電力管理法案特別委員會において松尾四郎氏(民政)の質問に對し遞信省森技術課長は右に關しその一部を明かにした、即ち電力案が通過すれば初年度昭和十四年度において

一、火力發電所 二百三十万キロワット

一、水力電力購入量 二百五十万キロワット(發電地點に於ける計算)

一、送電線 六千八百キロメートル

一、變電所 四百四十万キロワット

一、尚送電線建設の計畫はないが必要なる限度において小規模に行ひ漸次建設して行く方針である

米國を英國の傀儡政府に

チンガム議員が論難

【ワシントン三十日發同盟】ルーズベルト米大統領の國防教書及びこれに伴ふ軍備大擴張計畫は既然米國朝野に重大な反響を喚起したが、共和黨下院議員ジョージ・チンガム氏は三十日ル大統領の國防教書を論難し、斯かる軍備擴張計畫が英國の為めに戰爭の渦中に引込まれる危險を增大するに過ぎぬと論じて次の如き意見を發表した

ル大統領の大膽な戰爭政治は去年十月のシカゴ演說と共に大統領が外國と戰爭しようと企圖してゐる事を示すに他ならない、最近の諸事件は一九一七年米國が世界大戰に參戰する直前の事態と良く似てゐる、このままだと我々は再び英國の傀儡國家たる役割を勤める悲劇を演じなければならなくなるだらう、最近一部の米國新聞はニュースを煽動的に取扱ひ民衆を戰爭へ狩立てんとして恰も英國の新聞であるかの觀を呈してゐる、そして英國の宣傳者及び宣傳員が絶えず米國內へ流れ込み外國との紛爭において米國が英國側に立つやう着々と計畫を進めてゐるのだ

臺灣の臨時增税も頗る廣範圍に亘る

約四百萬圓を振當て

【東京三十一日發本社特電】內地の增税に關聯し臺灣に於ても臨時税制改正をなすべく江原税務課長以下三十日來大藏當局其の他、關係方面との間に折衝中であるが [illegible] 極めてゐる模樣であるが、其の大體に就き豫想せらるる所では增税總額約四百万円を臺灣の分として振當て右は全部臨時軍事費に繰入るる筈であるが大體に於て

所得税に第一種、第二種共税率引上、第三種の免税點は据置きとし只税率を多少引上げ法人資本税は內地同樣一千分の一に引上、砂糖消費税一割增徵、織物消費税、鑛產税は內地同樣とす

物品特別税は內地同樣とせず、品目税率等に多少の斟酌をなす

通行税は內地同樣、入場税は內地は百分の十なるも臺灣は特殊事情に鑑み多少の手心を加へるものと觀られてゐる

けふの兩院

【東京卅一日發同盟】一日の兩院

貴族院 午前十時本會議を開き民法中改正法案外二件を委員附託、特許法改正案外三件を可決次で田中館愛橘、平沼亮三兩氏の質問がある

衆議院 午後一時本會議を開き臨時租税增徴法案外關係案七件其他を委員附託とし午前十時より豫算總會を開く

山本事務官上京

議會實首席事務官山本眞平氏は交通局官制其他の官制改正に關する事務を帶び約一ケ月の豫定で三日のダグラス機で上京する

下旬貿易概算

【東京三十一日同盟】大藏省發表一月下旬對外貿易概算左の如し(單位千円)

輸出	八九、四八〇
輸入	八二、六〇〇
計	一七二、〇八〇
出超	六、八八〇
累計入超	三六、六七九

外務辭令

【東京三十一日發同盟】三十一日左の如く發令された

任外務事務官 東亞局第一課勤務を命す 事務官 岸偉一

外務事務官 駒部俊男

任公使館二等書記官 エジプト國在勤を命す

登錄商標

龍角散

龍角散の主治効能

(痰咳症)……たんにて常にゴホンゴホンと悩む……病狀
(喘息症)……ぜんそくにてゼイゼイと困難する……病狀
(咳不眠症)……せき繁りに出て夜中オチオチ眠れぬ……病狀
(流行感冒)……流行性感冒より起るたんせきの……病狀
(肺病咳)……肺病にて常に力なきせき出る……病狀
(血痰症)……たんに臭氣を帶び時々血の交る……病狀
(咽喉疼痛)……音聲のかれ又は咽喉のいたむ……病狀
(小兒咳)……百日ぜき又ははしかせきの……病狀

特長
龍角散は優良薬のみの配合でありますから、至極小量にても薬効著しく、香味爽快で服みよければ、如何なる難病ひの人、婦人子供にもよく、併せて全身の活力を増す咳薬中唯一のホルモン含有剤です。

定價
四日分 三十錢
八日分 五十錢
十八日分 一圓
四十日分 二圓
六十五日分 三圓

▽全國各薬店にあり△

東京市神田區豐島町
本舗 株式會社 藤井得三郎商店
振替東京 九一番
電話浪花(67)

軍國の覺悟は保健から。保健の第一儀は咽喉を強くすること。たんせき、ぜんそくを治し、肺炎肋膜炎を未然に防ぐ龍角散の重要な所以です。

十二年中内外貿易 飛躍の實績 (終)

肥料が斷然第一位 次位は織布

重要品別の調べ

移入品

十二年中の移入貿易は二億七千七百八十九万円で前年の一億四千三百八十三万円に比し三千四百六万円(一割四分方)の激増を示した之を品別に見ると肥料が斷然第一位で三億九千三百五十六万斤で前年に比し七千九百六十一万斤増、價格に於ては三千七百七十四万円と九百二十五万円増である、これは蔗作並に外國硫安が割高のため輸入激減し内地硫安、過燐酸等に轉向したに依るものである第二位は綿織物及絹織物で二千百六十三万円と二百三十一万円増を示したが、價格騰貴と農村景氣による、木材は數量減少乍ら價格にて百十万円増、セメントは建設事業の進行に伴ひ八万圧百五十七万円増となつた、紙も價格高のため九十二万円増となつた、減少を示したものには硫安機械及同部分品の七十七万円が筆頭で、建築事業の一段落による建設材料の六十二万円減も非常時で使用制限のためと見られる

◇肥料(數量千斤價格千円)

	十二年中	比前年増▲減
數	三九三、五六八	七九、六一六
價	三七、七四五	九、二五六

◇綿織物及絹織物

價	二一、六三〇	二、三一〇

◇木材(立方尺)

數	一四、八〇九	▲八六八
價	一〇、五八〇	一、一〇六

◇紙巻煙草(千個)

數	一〇、八五〇	六六〇
價	七、八〇九	一、二〇六

◇紙

價	六、三五九	九二六

◇小麥粉(袋)

數	一、〇八一	▲三四一
價	五、〇〇四	▲二三

◇鹽魚及乾魚(斤)

數	三六、三〇二	一、〇〇〇
價	五、〇〇二	三三五

◇セメント(樽)

數	一九六	八六
價	三、九六二	一、五七〇

◇自轉車、同部分品及附屬品

價	三、九〇七	四〇三

◇清酒(石)

數	三、〇六一	▲五〇
價	三、八六六	▲七〇五

◇味ノ素類

價	三、五七〇	五五一

◇メリヤス肌衣

價	三、〇九六	六九八

◇ガンニー袋(個)

數	八、三〇八	一、三三五
價	三、〇九六	五六八

◇罐詰食料品

價	二、六六六	▲二八六

◇麥酒(箱)

數	二四四	二一
價	二、四九九	二三〇

◇石鹸

價	二、六三〇	二八〇

◇菓子類

價	二、四〇〇	四一一

◇綿類

價	二、〇八七	二一七

◇釘類

價	二、〇二九	二〇九

◇煉乳(打)

數	二、〇六八	六二〇
價	二、〇一〇	二〇〇

◇家屋、橋梁、船舶、船渠等の建設材料(斤)

數	六〇、〇二六	▲五、七〇八
價	一、八〇九	▲六二七

◇毛織物

價	一、八九〇	▲三八七

◇小麥(斤)

數	一〇、三〇二	三四、三四〇
價	一、七二一	六九〇

◇食料油(斤)

數	三、五六三	四六〇
價	一、六六二	四六〇

◇絶縁電線

價	一、七〇二	三七〇

◇鐵道車輛及同部分品

價	一、五七六	一〇〇

◇陶磁器

價	一、五三八	四九

◇付箋板

價	一、五〇七	九〇

◇石油(立)

數	四〇〇、一六〇	▲一、八〇
價	一、四三七	六六

◇電氣機械及同部分品

價	一、二〇六	▲三三四

◇其他雜品

價	三八、三五一	三、五七一

◇計

價	二七七、八九〇	三四、〇六〇

米の假需要多き年

鮮米滯貨は前代未聞

買上げ洩米と共に弱材料

政府の米買上げは内、鮮、臺灣に亘り豫定の百万石に達し内朝鮮米は二十万石に過ぎなかつたが、三菱商事への入札によると内地で買上げ數量の最も多かつたのは

門司で 二十七万四千石に上り東京は十三万四千四百三十六石卽ち門司の半分に過ぎなかつた、之により九州路に鮮米が如何に多いかといふ事が判ると共に朝鮮米の滯貨が第一回豫想より四十五万石を増加し未曾有の大豐作であつたに拘はらず僅に廿万石では買上げ洩れ米が如何に多いかといふ事が想像出來る譯で今度の買上げは成績良好、高値入札をも取つた點では強材料のやうだが實際は買入量の少きため全般の米價が非常に惡く又各取引市場の在米が昨年より遙に多く又

朝鮮米 の移入が前年及前々年より多いことは假需要卽ち商人の思惑が多いことを物語り、之を弱材料として一例をあげると去る一月二十日現在神戸の鮮米滯貨は六十二万二千石以で前年及前前年の二倍強、豐作を受けた十年十一月に比しても二十一万以多い卽ち

十三年一月二十日鮮米在荷	六二二、一〇〇以
十二年同	一二七〇、〇〇〇
十一年同	二八七、一〇〇
十年同	四一二、〇〇〇
九年同	一四九、八〇〇

で神戸に鮮米滯貨多きこと實に前代未聞である、又昨年新穀以來一月十日迄の鮮米

移輸出 高は三百十七万四千餘石に上り前年同期に比し九十四万二千餘石の激增を示してゐる卽ち

本年一月十日迄移出高	三、一七四、二五二石
前年同	二、二三三、九七
一昨年同	二、八九二、四八

更に臺灣米に就て見ても昨年十月以降十二月末迄に移出された二期蓬萊米は百八十六万袋で前年同期の百二十六万袋に比し五十万袋を増加し丸一月に六十七万袋で前年同期より十万袋減してゐる

蓬萊米 の移出激增は内地の米商人に假需要多きことを如實に物語り丸儲の減少は生産減に因るとは云へ、之また内地の商人に思惑多く、阪神、關門等に相當滯貨を見てゐるやうな次第でこれは昨秋以來鮮臺米不足を見込んで逸早く一時に多く買込んだ結果で、此の假需要多きことは取りも直さず手持商人の思惑崩れを招來し内鮮臺地の買上げ洩米多きことと相俟つて春窮期にかけて一般米價安を免れざるべく、丸儲の如きも旣に新穀正月の需要期を經過した揚句だけに内地からも賣りで來ず移出餘力三十万袋を持剩す結果となり一二三月にかけて、今一段の安値を免れぬものとみられてゐる

臺北商工會最後の總會

後宮會長の挨拶

役員は全員重任補缺せず

台北商工會は三十一日午後二時より鐵道ホテル樓上にて第四十一回定期總會を開催した、出席者は後宮會長、三巻副會長、三好顧問(木村副會長は不在)池田運輸交通、中辻商工各部長、邨松、吉田、松岡(湧)、藤花、山中、松本(泉)、宮崎、安座上、辻本、郭廷俊、重田、村崎、高橋、徳富、新見、貝山、陳天賜、高振甫、岡田、奥田、阪田、八十川、谷河、古川(二)、松井(榮)三好、羽鳥、浅沼、井上、大谷、陳作霖、國分諸氏、花香書記長其他出席會員四十餘名、委任狀共九十名(會員總數百五十六名の内)後宮會長議長席に着き會頭の通り挨拶した

本日は常議員會を省略、直に總會に入ることに致しました、サテ多年翹望されてゐた商工會議所法も漸く發布實施され近く臺北商工會議所創立の運びとなつて來るので本會の總會も本日を以て最後を告げる次第である私は會長の職にあり乍ら平素不在勝にて洵に相濟ます、會務は木村、三巻副會長其他各位の努力に依り盜行され臺北商工會議所創設の準備工作も着々進捗してゐる事は御同慶の至りで各位の御努力に對し感謝の意を表する次第である

次で昨年度の會務及會計報告を花香書記長朗讀し事變後機に應じて舉行した同會の行動振りや各種の意義ある行事等が詳細に報告された、就中特筆すべきは

七月廿四日臨時總會を開きて銃後の奉公と全幅の支援とを表明するの決議をなし之を關係各路に致し、或は出征將士の勞苦に對し慰問と兩陛の謝意を表し或は對岸避難引揚邦人の救護に盡援する等殆んど共に軍國多事に終始して時艱の克服に微力を捧げた事臺北商工祭りを主催舉行して一般商工業者の社會奉仕と市勢の振興に寄與した事、文書の收受は一、七八六件、發送九、一四七件、計一〇、九三三件の内商工業取引照會照會七二〇件に達す、會の收入は繰越共二二、九八六円、支出二一、一四八円、差引繰越金一、八三八円右承認に次で議長は役員任期滿了に付改選の件を議場に諮れば常議員全部補缺の動議に一同賛成して全員重任と決定、缺員の補缺は商工會議所の設置も間近いことゆえ行はぬことに決し和やかな空氣の中にも流石に商工會最後の總會といふので一抹の淡い寂しみと名殘り惜さが漂ひ二時廿分散會した

臺灣の煙草栽培は内地よりも進歩

施肥に就て研究されたい

東京地方專賣局葉煙草耕作課長遠島總助氏は去る十九日來台し專賣局安達技師の案内にて島内を視察して先日歸北し一月二日の便船で内地へ歸ることとなつたが語る

葉煙草 臺灣の葉煙草の栽培狀態を視察するのを主にやつて來たので全島各地をくわしく視察したがなかゝゝ立派なもので内地よりもむしろ臺灣の方が進歩してゐると思ふ、殊に臺灣は官民よく一致して業に當つてゐるのはうらやましい限りである下淡水の

煙草移民 も見たがあの瘦せた地をよくあれ丈やつてゐると思ふ、肥料、施肥もとうてい内地では見られないものであつた、將來施肥について研究したら一層いいものになるだらう

マニラ葉 の增産について は臺灣でも來年度五十甲歩の增殖を計畫してゐるやうだが葉卷煙草用としてのみならず中級品以上の値上げによりバットの需要が將來大いに增えるであらうから刻葉はこれに使用出來るので生産過剩の恐れはない益々增産をはかつて然るべきであると思ふ

無水酒精 についても見たが臺灣は原料甘蔗の栽培に好適なのだからその將來は極めて有望である、甘蔗以上によくやつてゐるのに寧ろ驚いた位だ

化學工業に邁進

鈴木の無水酒精大増産

一月十九日商工年振りに來臺した、味の素鈴木商店專務鈴木三郎助氏は島内の代理店特約販賣店へ限なく挨拶する傍ら各種產業發展の狀勢を具さに視察する爲め精密な日程を汽車便によつた外は西部一帶を自動車で旅行し短時日に所用を濟して廿九日歸北、一日高砂丸にて歸京の途に就く事になつたが往訪の記者に次の如く語つた

三年前に比し島内の產業發展と農村の裕福さが殊に目についたが、中にもキヤッサバの增殖、棉、トマト其他の新興產業が勃興しつつあるには驚いた、キヤツサバは甘蔗や薯に取つても飯米作物となつてゐるが、鳳梨とは殊に麗接がある やうだ、キヤツサバは無水酒精の原料ともなり内地に相當需要があり爪哇からの輸入壯絶の今日有望な產物でもあるから飯米作物にとつてなかゝゝ油斷は出來まい、我社が殊の棄の副產物其他で製造してゐる無水酒精は年產八万石に達してゐるが、新に熊本縣八代に工場をつくり一層增產に邁進することとなつた、鈴木の直系會社は資本金二千五百万円の鈴木商店と二千万円の鈴木三榮株式會社と三百万円の昭和酒造(無水酒精及人造酒をつくる)五十万円の有機酸工業(檸檬酸と琥珀酸をつくる)十万円の昭和グルタミン酸ソーダ其他を造る)五十万円の天津工業、大連にある五十万円の昭和工業場等で天津工業と昭和工業とは味の素を製造してゐるが

落花生の品種改正

臺南州農試で成功

【台南電話】台南州下の落花生植付面積は昭和十二年度実績では一万二千二百二十九甲歩餘りを示し全島の總植付面積の約四割を占め同州下の主要畑作物の一をなしてゐる關係上、品質の向上を期すべく同州立農事試驗場では三浦場長が昭和六年に來任するや、各種品種の育成と交配による新優良品種の育成に力を注いで來たが是亦に成功し、大事を踏んで實未十二回の植付試驗を重ね、いよゝゝ確信を得るに至つた模様である、本期の試作は目下收穫中で、台南市、甲營收穫其他の基本數字は收穫終了を待ち國當に集計して一般に發表する手筈となつてゐるが、その試作大要を聞くに次の如くである

落花生はこれを大きく分けると大粒種と小粒種の二つに區別されるが、大粒種は收穫多い代りに含油分少く、同小粒種である爲係上收穫に要する勞力は非常に大きいとの缺點があり、これに反し小粒種は直立種であるため收穫に要する勞力は少く含油分は多いが收穫が少いとの缺點がある、この兩者の優良資の長を集め油多く、收穫多く、收穫に要する勞力を少くして濟む優良品種を育成するのが目的であつた

右新品種二ケ年の豫定で二十六日基隆出帆の便船で印度、シヤム、マニラへ出張の途に就いた三浦場長の視察復員後に發表する筈で有るが、將來は州下の落花生は優良品種として收穫増加と品質の向上を圖る筈で、その普及は農家にとつては一大福音であり非常な期待をかけられてゐる

需給窮屈に石炭は續高

内地の手當買は引張凧

昨年の本島出炭は新レコードの百九十万瓲に上り激增せる工業方面の需用に振向けられてゐるが内地の先高見越に依る手合せも多く移出高は二十八万瓲に達し出炭と船腹さへあればモット多く移出する見込である、本年に這入つてから軍需インフレの影響一層顯著となり、内地の買氣熾烈と島内の消費增を見込まれ業者は何れも躍起となつて出炭の増加を圖つてゐるが何分前次深掘となつた關係で採掘

困難と山元に多少の貯炭あり作ら勞力不足に依る搬出減も手傳ひ品は潤澤ならず、最近は貫に貨車不足で配給は旨く行かず、相場は需給に比し底當り六、七十錢と上走り粉炭は瓩九円以上と五六年前の三倍に暴騰した、本年の出炭は最初は二百万瓲と期待したが到來の模様では餘り樂觀も出來ず精々百九十万瓲位と云はれてゐる

舊正休みを全廢 出炭增を計る

需要增の對應策として

減とならば必然不足を來すので幸ひ時局柄舊正休み全廢を熊感せしめ極力出炭增を圖ることとなつたこの結果四萬瓲は一、二割減に喰止め得るとの見込で二月の出炭は結局十五万瓲を確保出來よう

輸送の異變から製糖用炭飢饉

局鐵では貨車を特配

島内炭價は内地炭高と需要激增のため鰻上りに昂騰し拍車を掛け若鷹より塊當り七、八十錢高となつた、卽ち發駅渡しで塊炭十二円五十錢、一等粉炭九円二、五十錢唱へである、此分で需要激增せば例年の如く舊正月の二月の出炭四割減を見る譯だが一月中旬頃より各製糖工場とも石炭不足を告げ中には石炭切れを生ずるところも出るに至つた、この原因としては、九月より十二月の

明治製糖の來期は大增産

南靖擴張の第二期工事と無水酒精の生産設備

明治製糖の南靖工場は一昨年能力一千噸を

二千噸 に擴張する事に決し當時時局柄より機械及び諸材料の買約を濟したのであつたが準戰時體制下の我が國では昨年の上半期に於て商工省及機械の製作遲延し殊に事變後に至つては一層之が製作に影響したのみならず資金調整法や鐵材資料制限令にも引つ掛つたが幸ひ政府の許可を得た、此の間前社では南靖の擴張に伴ふ工場用水の給源確保用水池の築造に着手し工場擴張工事は之を一期に分ち

第一期 には壓搾機やボイラーを据付ける場所を作るにとゞめ第二期には壓搾機、ボイラー其他製糖部の据付けを始め第用機、分離機其一期の工事は昨秋を以て終り目下第二期工事中にてボイラーは旣に据付終り目下壓搾機の据付中であるが壓搾機は從來の一千噸と並列することになつてゐる、今後製糖終了後に效用網其他製糖部の工事を完成し來期迄ら

十一月 頃試運轉を行ひ引續き製糖を開始する豫定である此の南靖工場の能力を二倍に擴張する爲めに同社では南靖、烏樹林兩工場區域の蔗作を大いに奬勵し今期の作付面積一千七百五十八甲は南靖二千八百四十二甲に對し來期は南靖五千六百八十甲、烏樹林四千百八十甲と兩工場の面積增加を告げ今期の蔗地耕地面積四千一万餘甲、烏樹林四千四百四十四二千餘甲に對し來期は南靖で少くとも

八十萬 擔、烏樹林で五十万擔計百三十万擔を生產し得べく之に他の五十工場を三百五十万擔として合計三百八十万擔に上る計算で從來製糖、大日本と首位を爭ひあつた明治の蔗糖は來期以後優勢に大日本に近迫することとなり、尤も來期南靖の擴張は一段附に止まらず新式九址を合せて十三万八千八百七十四甲と今期に比し一万六千甲以上の增加を見込まれて居り

無水酒 精の增産に伴ひその原料に糖蜜の外一部甘藷や甘蔗の汁乃至二、三番糖を使用することになれば蔗糖活は蔗園面積の增加する割にはふえないわけではあるが、更に烏樹林製糖の能力擴張と作付面積の增大は刻目に迫るものがある、何南靖では十三年度より無水酒精の製造を開始することとなり昨年末設置した水處設其他の工事は今春から五年初頭より據へてゐる、同工場の製造規模は一日製造能力を二十石とし、同年度中には

工業用 酒精とは別途に他の工事に伴ふ十二月までには竣工、日產百二十石の既設製造で從來の製造することになつてゐる、因に同場は昨年六月に竣工を見昨年定である

製糖用石灰石 高雄港に山積

【高雄電話】高雄港に揚陸で一時期滯貨された製糖用石灰石は漸く關係各社に取り引くやうになり一時の如く船に荷は高い山積みの狀態にしき

臺北中央市場

昨年中鮮魚扱高

臺北中央卸賣市場の調べに依れば昨年四月から十二月迄の鮮魚入荷數量は七月以降に於ける手繰網、トロール式漁船の減少に依り前年同期に比し約六十万斤の減少である卽ち二百八十二万斤で前年同は約百四十万斤の減少である然し魚類が少なかつただけに魚價が高く價格は前期に比べて却つて六万円增の六十六万三千円に達した、本島沿岸の漁業は下半期は振はな いが四月から七月迄は非常な豐漁なので地方物の入荷は百五十八万箱の多數に上り前期に比し約七十二万箱も激增してゐる、兩者合計の箱數は四百四十一万箱、價格は百二十六万円と前者は十三万箱、後者は六万円の各々增加である

天津黄麻輸入

一時百五十五、六円迄手押した黄麻も爲替管理法の強化以來カルカツタ方面よりの輸入殆んど皆無となりし之に對し天津ジュートの輸入復旧で形勢稍々緩和したが、大勢は矢張り品薄見込で商機に廿一、二円と上向いた、目下季節の出廻り經みに依る新竹、臺南物は十二、三円乃至二十円、宜蘭物は十一円乃至十七八円の唱へである

鳳梨罐詰昂騰

鳳梨罐詰は内地及満洲の需要及北支方面への輸出も増加し歐米輸出も相當好調なると殘念内地間の運賃高が反映して内地の相場は二斤罐二打入、三斤罐二打入共一箱に付一円頃より一円乃至一円十五錢方騰貴し好況を呈してゐる

羅東新組總代會

【羅東電話】羅東信用組合第廿一回總代會は三十日午前十時より羅東公會堂で顧組合長以下役員出席十餘名出席の下に前年度の利益金處分案を中心議題として審議の結果、前年度純益金五百圓四十五錢の内屆繰越金一万二千八百九十九圓、他益金二千十二百二十三円七十錢(年二分)その他準備金特別積立金、職員退職給與金及役員報酬金等に充當することを滿場一致を以て可決確定して

期限とされ、漸く之れは輸送量に依ることが出來なかつたことと輸入量が一月以降急激に相當引締めの結果が現れたもので輸送難を來しなつたことが總て此の貨物を本年度以降に延すことになつた為め軍需に於て本年度は主要貨物に對して鐵道部に於ても特配の貨車を配給して輸送力に努めてゐるが石炭の場合も同様の貨車不足を告げてゐる

島内商況

正市 舊正で休場

開散、後場は

内外商況欄 (卅一日着電)

米期

買上漏れ米の壓迫懸念に鈍重

堂島米況前場

【大阪三十一日發同盟】買上漏れ米の處分問題や當業者の手控へから買上漏れ米が市場に對する壓迫を警戒し鮮米限月は三十四円臺を割つてから中買筋の一部の投げもあり穀物筋は一層弱氣となつたが旣に下値は見え出したとの見方も相當有力で小動きに終始した、買ひ方は新規買手も出ない模樣で取引閑散である

堂島前場先限主となる

堂島雨建控除後合

先限	三三、八〇

堂島前場先限主となる手踊

米界餘聞

【大阪三十一日發本社特電】買上げ米の處分問題は、政府所有米の處分は何れ後日に廻されるものと見られ期米の漸落と押目賣の思惑が結構相場の地合を引締めてゐるが今のところ期米の先行は今一つ深刻に見られてゐる

堂島米況後場

【大阪三十一日發同盟】買上げ漏米の處分懸念に持合ひ

雑觀 堂島

【大阪三十一日本社特電】買上米の處分問題は一段落したが、買上げ漏れ米の壓迫は內地米と共に相當に強いものとみられてゐる

砂糖

外糖續軟 に見送り

【大阪三十一日發本社特電】外糖は續軟に見送りの空氣強く取引は閑散、分蜜糖は新規買手なく狀態は閑散である

神戸豆粕後場

神戸穀肥市中相場

臺米現物相場

北濱展望

【大阪三十一日發同盟】月末で商品市場、長期の取引休會ながら當力會理案の特別委員會が本日より本格的に論議されるので關心が持たれ鐘紡の三倍增資具體化判明して大新も一円内外引締め堅株は物色に擡頭、他も好勢を示したが後半取引所株の氣鈍い振合ひに手詰め賣りを誘發し反動一服となつた

大阪短期取組

【三十一日本社特電】

大新	買方三九店	賣方四四店
東新	買方三三店	賣方六一店
帝人	買方四二店	賣方四四店
日産	買方二九店	賣方五一店
日産	買方二九店	賣方五三店
商船	買方二四店	賣方五〇店

財界 株界

【東京三十一日發本社特電】ひと頃は鑛區株と言ふと揃つてケチをつけられ水膨れだの何んのかんのと買叩いたものだ、それが時世とは云へ丸つきり事情を異にし最近はある▲一億や二億の資本に驚いた増資積極を歡迎する人氣の挫起で、り様気の高に迎へられて立ち込んで

株式

增資具體化の鐘紡は寄高引安

兜町前場閑氣配

【東京三十一日發同盟】閑氣配にて鐘紡の増資具體化後後に刺戟され寄付良好であつたが増稅案の前途に對する一抹の不安や電力案の成行注目とで後半小反落し結局保合氣配の小浮動に過ぎなかつた、新東は百六十七円三十錢と一円十錢方上放れて寄付きその後七円五十錢まで反落結局一円五十錢で引け、鐘紡は二百九十円台に約五円方上放れ寄付き八十六円八十錢と大引は又九十円臺に止まり後引り、他は小反落模様を示した

兜町後場況

【東京三十一日發同盟】閑氣配一般に新東増資待ちで市況は閑散内鬨を示し相場も幾分鈍化で新東は百六十六円一反と四十錢安につけ寄付さその鐘紡は五円九十錢から反落し商量も伸び少く保合であつた

東京短期後場

大阪短期後場

何がなんでも買へるものは一應買はなければ濟まぬと云ふ譯だ、而も疾かに立脚して何處までも續がけて行かうと言ふのだから恐ろしい位堅實なのである▲殊に軍需工業は軍需景氣の地方財閥により斯然投資家の活躍は實に目覺ましいもので、物によつては殆ど手に入れたくとも品物がないとさへ云はれてゐる▲之が玉石混淆何もかも減茶苦茶に買つてくるやうになると警戒せねばならぬが今の所は少しもそんな險候は見えぬと言ふから素晴らしいものである▲併し時節柄早く金を掴んだ方が無難だと言ふ氣分も一部に可成り強く潜んでゐるので逃げ足も却々早く丁度支那の兵隊さんみたいな所もある▲それだけに斯う言つた買氣に永續性ある故でもあるが、其處へ行くと新東はどうも頭が重い、矢張り保險繋ぎに賣られる事が原因のやうである▲新東の增資期接近確實で鐘紡が又一活躍やつたが、いざその內容が或る程度分つて見るとさうは買へぬと許りに利喰が大部出た、あれほど活躍した山一が珍しく見送つてゐたから餘計である▲津田社長は近く神戸で重役會を開いた上正式に資金調整局へ認可申請の手續を執るさうだが、大體二億円を目標に增資を行ふ肚のやうである▲爆では傳へられる如く鐘紡が現在資本六千万円を三倍に增資し、配當を一割八分程度に減するとすれば平均利廻り五分六至六分と見て百八、九十円所が安當の値頃であると觀測してゐる、從つて現在の二百八、九十円絡みは擬利含みで最早一杯であると言つてゐた▲山一の市川君曰く鐘紡には何も惡い所は少しもない、材料の出切りと見て大部分利喰が出たやうだが利喰する者には利喰させた方が却つて後の爲にいい、之から大飛躍せんとするのに買う手はないよ▲久しく長期上場を中止してゐた帝國火藥が一日から再上場されることになつて相場は實物で五十四円と五円餘方一挙に躍騰して注目された

台灣製糖會社の社長武智直道氏、過日一年振りに來台したが、昨年押詰つてから前社長の山本老と前專務で顧問の平山老とが相前後して急逝し、同社の二大功勞者を亡くした悲痛も去りやらぬうちにも武智老だけは兩故人と同い歳とは云へ何時に變らぬ元氣な顔……は平素攝生の賜でもあらうが大台糖の爲めに祝福しなければならぬ▲現職にある財界巨星中一番永らく關係してゐる人は恐らく武智老であらう、何故台糖製糖が創立されたのが明治三十二年で今より約三十八年前である、武智老は當時同社創立發起人の一人であつたし、創立後常務、次で專務となつて歷代の社長を補佐した人である▲丸田臨者役も古いが、氏は僅か三十四年に主事として入社し草屋社長と二十七年に技師として入社したさうだ▲同社では昭和十年に創立三十五年を記念する爲め黑板文學博士に創立以來の歷史編纂を依頼し同博士は之が為起々台灣に來たこともあつたが一昨年歿逝血で系制後中島とが執筆出來ぬ事になつたので同社では記念出版の計畫を變更し古賀の草屋社長丸田雨氏を委員として沿革史の編纂を進め不日出版することになつたさうだ、合格の沿革史は同時に台灣糖業の發達史であるとも云へる、大いに期待することが出來よう▲武智社長と同行來台した殖原吉役の話によると故平山老は一月二十二日急逝した平山老の直接死因は想像通り山本老の告別式に參列し血壓を高めた為めであつたことが明かとなつた▲卽ち平山老は痼疾を治す為め毎日夫人の介添で醫師の許へ通つてゐた、山本氏の告別式は青山齋場で營まれ、自動車を下りてから齋場迄の間は可成り長いのであるが告別式に參列することを夫人が止めるのをも聞入れず何うしても參列しなければ自分の氣が濟まぬと云つて無理に參列し而も友人總代に伍して參列者の迎送をする為め病軀を押して歩いたのが惡かつた▲山本老の恩顧に感激し山本老に信服してゐた平山老としてはそれが為めに倒れたことは寧ろ本望であつたかも知れぬ、故山本老の十日祭當日その後を追ふかの如く急逝したのは正しく精神的殉死であると云へようと臣覺役は感激に滿ちた語調で語つた

公告

本籍及住所 臺北州基隆市旭町一丁目三六番地 陳樹木

大正四年七月七日生

右者ニ對シ伯父陳炳佳ノ申立ニ因リ當廳ハ昭和十三年一月二十四日準禁治産ノ宣告ヲ為シタリ

昭和十三年一月三十一日

臺北地方法院單獨部

大阪商船 臺灣出帆

◎基隆出帆(△印船客御斷り)

門司神戸行 蓬萊丸 二月一日正午時

上海行 香港丸 一月一日正午時

香港行 長沙丸 二月一日正午時

鹿兒島行 河南丸 一月三十日十時

沖繩行 廈門丸 一月二十四日十時

蘇澳、花蓮港行 (大球丸 一月廿日午十時)

基隆東行 (めなど丸 一月十六日午十時)

近海郵船 基隆出帆

東京行 富士丸 二月四日 前十時發

比津寳行 西貢丸 三月一日正午

タワオ爪哇行 パンドン丸 一月廿一日

(他方行) 馬公行 鳳山丸 毎週日曜午前

高雄出帆

辰馬汽船 出帆

門司神戸行 大和丸 二月十日 午後五時

阪神横濱行 白山丸 一月二十七日前九時

香港歐洲行 白山丸 二月廿三日

桐葉丸 二月上旬 出帆

大連汽船 基隆出帆

大連直行 山西丸 一月五日午後五時

(△印は船客御斷り)

丸一組 高雄 基隆 臺北

藤本有價證券投資組合

第十七回加入者募集

銘柄	
帝國人造絹絲	
新興人絹	
日本窒素肥料(新)	
日本曹達	
電氣化學工業	
滿洲化學工業	
日立製作所	
日本鋼管(新)	
神戸製鋼所(新)	
住友電線製造所	
中山製鋼所	
小松製作所(新)	
日本鑛業(新)	
三菱鑛業(新)	
日本石油(新)	
北海道炭礦汽船(新)	
ラサ工業(新)	
東邦炭礦	
滿洲鑛工業開發(新)	
東京資源開發	

各組合の出資金額 金拾萬圓(貳百口)

一口出資金 金五百圓

期限 滿三ケ年

投資證券 上記株式二十種(各五十株乃至百株)を組合成立後購入し日本興業銀行へ保護預けとなす

豫定分配率 年五分(年二回分配)投資證券受取時は臨時に分配す

組合の成立 申込順に從ひ二百口毎に一組合を組成す

募集期間 二月一日―十五日

◎電報による御申込も便宜御取扱いたします

◎御申込次第、案内書送呈いたします

◎當社は各組合の出資金の管理金融について便宜を計ります

大阪市東區北濱五丁目

藤本ビルブローカー證券株式會社

振替口座大阪九二六四

銘酒 忠勇

祝杯! いざ酌まん 忠勇の一杯

醸造元 株式會社 桑田商店

大磯病院 内科 小兒科

入院室完備 兒玉町三丁目 電話六六四八番

齒科 本村齒科醫院

台北市大和町二丁目八番地

電話五三九二番

銘酒 爺久娘

祝皇軍戰捷

灘 花木釀 佐土原商會

くすりをあわせます

處方調劑致します

臺北市榮町四丁目十二番地

信生堂藥局

電話三二八九番

科学

九千米の海底探検
例のピカール教授が　高空探検から海の奈落へ

成層圏に乘つて、高空氣象を觀測することで有名なベルギーのピカール教授は、今度は九千米の海底を探る準備をしてゐる、これこそ全くの方向轉換であるが、高空と深海とは、いろいろと似た所がある

ピカール教授

★　★　★

ピカール教授はこの企てを今まで秘密にしてゐたのではない、教授は既に數年前から、人間の夢を實現するために、深海に潜めるための瞬間のプランをちやんと持つてゐたのである、氏はいま、海底に興味を持つ海洋學者や動物學者などが、深海探險隊を組織するならばその技師になりたいと思つてゐる、といふのはこの會の助けを得て、かねてプランのできてゐる海底探險艇を作り、それで先づ四千米の海底を探りたいといふのである

★　★　★

教授はまだその機械が如何なるものであるかを公表してゐないが、その大體は推測することができる、つまり深海に於ては、いろいろの條件が限ぜられるから、その條件を滿足させるものである、人間は長い間に涉つて海底の神祕に就いて夢想して來た、たとへばアレキサンドル大帝の海底探險記と話師との會見記などは有名なものである、また頭巾を被り、そのてつぺんから管が出てゐて、それが水面に浮いてそこから空氣を吸ふなどといふ潜海記なども話の種になつたものである

★　★　★

今日までの潜海器の發明者達は水の壓力、恐ろしいその破壞力のことをあまり考へなかつた、彼等は一サンチ平方及び一米の深さごとに凡そ一キロ增加するこの水壓を全く知らないか、或は知つてゐても良くは知らなかつたのである

この力は數字で現はすよりも實際に行つて見ると一番よく判る、たとへば海洋學者がいろいろな實驗に用ひる、金屬製の瓶がある、これには兩端に活栓があつて、普通それに空氣を入れて沈めるのであるが、これを空氣に入れずに五百米の深さまで沈ませて、さて引上げて見ると、この瓶は水壓のためにぺちやんこになつてゐるのである、それ程強いものである

★　★　★

そのために普通の浮袋では六米以上の深さになると破裂するし、ゴムの潜水衣をつけた專門の潜水夫でも五十米以上は沈むことができない、潜水艦でも百二十米以上は不可能であるし、海底に落ちた寶などを探すための鐵の圓みたいなものでせいぜい二百米で止りである

★　★　★

もつと深く潜るためには、今まで唯一人九百米まで達したことのある米人ウイリアム・ベーブの方法に依るのが良策である、彼は實驗に依つて、實際よりはづつと強い水壓に耐へる力のある、直徑一米ほどの鐵球の中に入つて潜水したのである、彼はこれに鐵索をつけて潜つたのであるが、勿論海底の未知の世界に手を觸れることはできなかつた

★　★　★

先づ四千米次に九千米の深海に潜せんとするピカール教授は、恐らくこれに似た球體を使ふであらう、工業の進步の結果、これらの深さに耐へる球體と窓とを作ることは可能に違ひない、が、鐵索を用ひるのでは、これが何時切れるか判らぬといふ危險がある、それで教授は球體が自由に上下するやうに、即ち、水中の輕氣球みたいになるものを求めてゐる、理論としてはこれは間違つてゐない、然し問題は下降するに適するやうに巧に設計することと、アルキメデスの原理に依つてこれを自然に浮き上らせるやうにすることにある

★　★　★

危險が生じた場合には、輕氣球みたいに、安全瓣を捨てれば良いのである、また球體の中で呼吸するには、化學的再生器や酸素瓶を用ひる、この方法に就いては、ピカール教授は既に高空氣球製作の際にちやんと慣れてゐるのである

★　★　★

殘るは、暗黑の中に光線を持ち込むことである、潜水艦などの短形の窓から見てゐると、水中十五米で既に綠と青との半陰影になる、三十米に達すると薄暗く、二百五十米では夕方の如く、五百米では完全な暗黑である、教授は從つて球體の中からはつきり見えるために、光線を造り出さねばならないのである、内部はそれで何とかなるとして、外部の水中はどうかといふと、こんな深海に生きてゐるものはすべて自分から發光するので、それこそ水中の星のやうに見えるのである

ピカール教授は何時、これを實際に行ふであらうか

海底の風物

聲帶の神祕
『話』を撮影する

高速度寫眞があらゆる方面の科學的研究に役立つことは周知の事實であるが、今回アメリカのベル電話研究所の技師達によつて行はれた人間の聲の研究にも亦この方法が應用されて、新知識を斯界に提供しようとしてゐる。この實驗に用ひられた高速度寫眞は一秒間四千コマの割合で撮影し得るものであつた。

人間の話聲の性質は、聲帶によつて決定されるものか、口の形態によつて決定されるものか從來はつきりした研究はなされてゐなかつたのである。したがつてこの技師たち、ヘリオット氏、ファーンスワース氏等の仕事はこの方面の先驅的なものといふことが出來る。

さて、その方法であるが、恐らく被實驗者にとつてはあまり樂ではないらしく、複雜な鏡の反射を利用した外科的道具が口中の奧深く挿入され、光線をあてられた聲帶の活動の樣子が最後の鏡の小穴を通して口外のカメラにキャッチされ得るやうな裝置になつてゐる。

この爲に一千ワットの電光が必要とされる。

斯くして撮影された喉の神祕は暗夜でぬれ輝いた聲帶の大寫しとなつて現はれる。高速度寫眞で撮影された聲の波動は先づその基部のゆるやかな動きから始まる。この振動が次第に上部に及びその口がポカリと開く。話す動作は要するに之の繰返しであり、息を吸ひこむために一休みする時には聲帶はゆるみ、喉口が大きく擴げられる。

無論この研究は人間の『話す』狀態の正確な知識を得て、話話器の改良に資する目的をもつものであるが、この資料そのままで、ラヂオやトーキーの研究に役立たぬ筈はない。咽喉科の醫師にも亦同樣、多くの參考資料を與へるに相違ないと上記の技師たちは語つてゐる。

鐵の分子研究によつて
新鋼鐵が作られる

アメリカ鋼鐵協會の研究部長ジヨンストン博士は、最近フランクリン研究所に一の報告を提出したが、これによると博士は種々の目的に適應すべき鋼鐵の研究が分子の研究から出發せねばならぬことを強調してゐる。簡單に云へば製造過程中に於ける銑鐵及び鋼鐵の加熱及び冷却の關係によつて、アルフアよりガンマへの變態を行ふことにある。

×

博士の言を引用すれば「一時代前に、鋼鐵業界が當面した問題は主として製造高の增加の問題に集中され、種類を豐富にするといふ問題は二の次とされてゐた。併し現在にあつてはその主要問題は鋼鐵の多樣性といふ點にあるものの如くである」云々

×

鐵は周知の如く、アルフア及びガンマの二つのタイプとして存在してゐる。鐵分子内に於ける原子の配列の相違によつてこの相違が生ずるので、技師はこの相違を實用に供する上において種々に利用する。今日に於ける鐵及び鋼鐵の主要な課題は何といつても腐蝕性のない金屬とすることにかかつてゐる。

錆びない鋼の完全なものを製造することは、この金屬の薄片を長く外界にさらして置いても損傷の痕跡なきことを意味するもので、工業上に於けるその價値は絶大なものとなるであらう。

米國に於ける產業病の罹患
實に二十五萬

アメリカ合衆國に於ける產業勞働者中、皮膚疾患のために仕事を休まねばならなくなつた者が、昨年中で二十五萬人以上に上つてゐるが、これは仕事に使用するところの化學藥品その他の化學的材料との接觸によつて直接に惹き起されたものである。

產業病としてのこの皮膚疾患に對しては一人當り平均二百弗の失費となる。即ち百弗が勞働者に對する補償として他の百弗が醫療費として。

化學的刺戟によつて惹き起されるこの產業病に對しては、有色人種よりも白色人種の方が侵され易い。人によつてはかうした化學藥品に接した場合、輕度の疾患を生じ、その後の過敏性になることもあるが、多くの場合には過敏性になるところか、かへつてますます疾患に對する感受性が強くなる。

このことは化學工業の發展と共に益々その範圍と新らしい疾患の增加とが豫想されるので、輕視することを許さぬ重大な問題である。

またこれら疾患の重要な原因の一つは工場内が不潔で亂雜になつてゐたり、勞働者自身が不規律、不注意であつたりすることにあるといふ。

科學小說

冬ともなれば高價な毛皮のコートを着こんで、あたりを睥睨して漫步してゐるお孃さんを多く見受けますが、南アフリカの高山地方や寒冷な草原地方では、アフリカ婦人が毛皮の立派なコートを着こんで贈り顔もしません

×　×

チエッコスロヴアキヤでは、現在家屋の建築について、爆擊に耐へ得るやうな設備が要求され、避難所として地下室を造ることを條件とされてゐる

×　×

自動車を平坦な土地を走らせてゐるときは、ヘッド・ライトはあのままでよろしい。併し上り下りの傾斜地を走らせる際に不便が伴ふことは經驗者の知悉するところだ。この不便に着眼して、アメリカで一つの發明が行はれた。即ち固定したヘッド・ライトではなしに必要に應じて上下に動し得るヘッド・ライトを考案したのである。暗夜山岳地方のドライヴには非常な便宜を與ふ者だと發明者は語つてゐる

×　×

幾億年かのガラスは太陽の光線を僅か一、二年受けないでゐると紫色に變る

×　×

山羊の乳の乳脂は表面に浮いて來はしないが、化學的方法によらず、機械的に分離することも出來る

×　×

馬鈴薯を藥用や補食に利用するのは日本だけではない。世界の到る所、殊に西歐では、馬鈴薯を利用するみちにかけては一致してゐるといふ。

馬鈴薯の研究
ゆるがせに出來ぬ重要問題

食料の問題がボツボツ論ぜられるやうになつて來た。かつてドイツは歐洲大戰の後半に於て食料の缺乏により非常な困難を嘗め利用され得るほどのことを嘗めたところなくその科學的知識を以てこれが補充に努め、果ては『馬鈴薯の皮剝製品』（皮膚のみを除去するための）や遂には『Ｋパン』（馬鈴薯麵包〇パーセント以上の混入）を作るの止むなきに至つたことは人のよく知るところである。日本に於ては、さうした程度の食料不足を來すが如きことはないとしても、食料についての科學的研究は決して忽せにすることを得ない重大な問題であらう。

×　×

さて、日本の科學的研究はそれぞれの分野に立つ獨自的見地に立つことが多くして他の分野に於けるものとの共同研究乃至は綜合研究の貧困が指摘される。これは研究機關の分立に因ることもその一因をなすであらう。この觀點より見ての一例として次に馬鈴薯についての研究を紹介しよう（これは北海道工業試驗所に於ける佐藤政之助、丸田一郎、松見敏雄、村井正吉四氏の『馬鈴薯を原料とする澱粉製造研究過程に於ける研究』の一部である。

×　×

馬鈴薯は發芽によつて、その含有する成分に少なからぬ影響を受けるものである。この端的の現象を馬鈴薯貯藏中に於ける成分の變化（重量及び澱粉價の減少）に見る。

品種　重量の變化

品種	昭和二、三三日	昭和三、三三日	昭和三、六三日
男爵	一〇〇	九九、〇七	九四、六〇
神谷	一〇〇	九九、三五	九六、七九
ベボー	一〇〇	九九、二八	九四、八五

品種　比重法による澱粉價

品種	昭和二、三三日	昭和三、三三日	昭和三、六三日
男爵	一三、一五	一一、一一	一〇、四〇
神谷	一七、〇〇	一六、〇〇	一五、五四
ベボー	一五、五四	一三、六六	一三、九四

右表に示されてゐるやうに重量に於ても澱粉價に於ても可なりの減少が見られ、殊にその減量は發芽及びその成長に正比例する。また馬鈴薯の主要成分である澱粉の增減は酵素、呼吸、發芽の各因子の相關作用によるもので、貯藏所の溫度、濕度の影響を受くること大なることも明かにされた。

×　×

この現象は馬鈴薯の發芽と關聯するものであるから、これが貯藏の場合にはなるべく發芽防止即ち馬鈴薯の休眠期間延長は、工業用（澱粉原料）としても、食料としてもその貯藏に當つては、これに對する十分の考慮と研究が必要となつて來るのである。

×　×

而して休眠期に植物自體の内部的原因に基いて誘致せらるる所謂自發的休眠で、環境に對しては非常に強い抵抗力を持つてゐる。從つて休眠期の植物に於て發芽に適した溫度や濕度を與へてもこれを發芽に導くことは出來ない。然し此ら休眠期を完了せるものも休眠に似た狀態は内的原因によらなくとも例へば寒冷のやうな外部的の原因所謂"強制休眠"によつても誘致せられるものである。休眠期間は貯藏中の溫度濕度によつて若干の變更は出來るが、長期間の延長を行ふことは何等かの處理方法を施さねば出來ないことである。また貯藏中の成分の變化は品種の特性による休眠期の長短如何によること大なることも明かにされてゐるから、この貯藏問題と品種改良問題とは重要な關聯を持ち然も品種改良についての重要な一因子として考慮せらるべきことを示唆するものである。

丸久式製粉機
丸久製粉機　十馬力用、五馬力用、三馬力用、二馬力用、一馬力用、半馬力用、其他各種有、足踏用
用途　米、小麥、ソバ其他一般穀類、鐵行、粘土、木炭、タドン原料、トウガラシ等、ソース原料、養鷄飼料、牛馬飼料、肥料、布米、蒟蒻、染料、製藥、香料、煙草原料、砂糖、胡粉、製麵其他一般粉末製及雜穀、味噌ジヤム飲料、貝殼類等ノ磨潰シ、攪拌混合に最適なり
丸久手廻製粉機　動力用に同じく各種原料に應用して能率百倍の五倍、大衆向大簡易作により可能、販價提供
（カタログ進呈）
大阪市東區東雲町停留所前　株式會社　久保田工業所　電話長堀三〇〇五番

新發賣　堅牢！　經濟！　肌さわりのよい　普及品　布入セルロイド　銀アイデアルカラー

朝鮮專賣局製造　官製人蔘エキス　蔘精
胃腸病、呼吸器病、貧血、婦人病、虚弱、神經病、リウマチ、中風、皮膚病、火傷、切傷　等々
多年の好評！

獵奇蒐集家待望の…『内容見本』　支那〇〇秘史

白い赤いハンテン　白なまづ

債券　代用證券投資　來月籤豫約賣　小西證券

全般運動用品　野球用品　庭球用品　蹴球用品　競技用品　登山用品　運動服裝　大阪市東區北久寶寺町一丁目　吉分運動具店

臺灣六法　發行所　臺灣日日新報社

星…と御指命　印刷所へ

りん病　はい毒　有田ドラッグ　良く効く良く売れる
台北本町二、新起町、大稲埕、基隆義重町、宜蘭街南門、新竹東門市場、台中初音町五、嘉義駅前、台南錦町一、高雄山下町

カーボニン　腸　傳染病の豫防と食中毒に　ARBONIN

頭髮のホルモン劑　伊豆椿ポマード　美髮は紳士道！　パリキツて颯爽と！

日本マクニン　月々ノメバ　福ハ内　蛔虫ハ外　のみやすく・ヨク効いて・害がない
1 効力強く副作用中毒作用がない　2 死虫で排出するから不快感がない　3 一回の多量服用連續服用共に安全　4 下剤の必要なく甘くて服みやすい
株式會社　藤澤友吉商店

夜行列車の疲れ、朝ノーシンのんで頭の調子を恢復する

ミツワ　鼻病液（はなのくすり）
適應症　鼻加答兒　鼻閉塞　肥厚性鼻炎　鼻出血
ミツワ石鹸本舖　丸見屋商店藥品部

ホシはクスリ　ホシ胃腸藥　ホシ生血液　ホシ糖衣マラリヤ丸
星製藥株式會社　臺灣出張所